VERONICA CASTRO TENDRA OTRO HIJO EN SETIEMBRE

• Inform. pág. 18

VICTORIA DE ATLANTA

Dio Comienzo el Campeonato de Primera B con 8 Partidos del PRODE

• Inform. págs. 10, 11 y 20

El puntero de Gimnasia, Fernández pelea por la pelota con Labonia, ex jugador de Tigre, Ahora en Lanús. Los "granates" jugaron mejor que los "mens sanas" en un buen partido.

Espala deja tirado a Lanari. El delantero de Atlanta abre el marcador en La Paternal con este tiro penal certero. Los bohemios e Italiano jugaron buen encuentro.

ACRIBILLARON A DOS MUJERES Y UN JOVEN EN SAN FERNANDO

• Inform. pág. 6

crónica
FIRME JUNTO AL PUEBLO
AÑO XX - BUENOS AIRES, SABADO 26 DE FEBRERO DE 1983 - Nº 6.602 - $ 12.000
RECARGO VIA AEREA $ 500
EL DIARIO DE MAYOR CIRCULACION EN EL PAIS
6ª EDICION DE LA NOCHE

LA JUNTA RECLAMO CAMBIOS EN LA POLITICA ECONOMICA

TARIFAZO ANTICIPADO: AUMENTARON EL PAN, COMBUSTIBLES, TRENES, GAS, LUZ Y TELEFONOS

• Inform. págs. 3 a 4

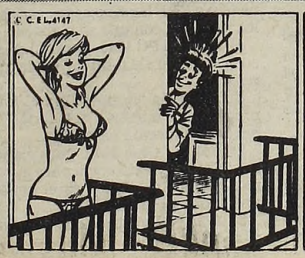

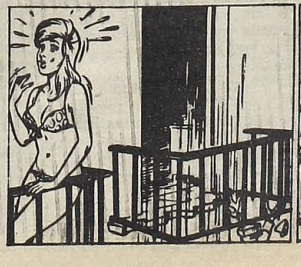

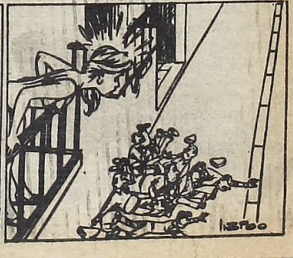

SMATA AMENAZA CON PARO MASIVO

Por 24 Horas en Solidaridad con Despedidos de Volkswagen

Unos 150.000 trabajadores nucleados en el Sindicato de Mecánicos y Afines del Transporte Automotor (SMATA) de Capital, Gran Buenos Aires y en los gremios nucleados en la CGTRA regional Avellaneda-Lanús, podrían realizar un paro total de actividades el jueves próximo en solidaridad con los 175 obreros despedidos de las plantas de Monte Chingolo y San Justo de la empresa multinacional de origen alemán Volkswagen. En una reunión a realizarse hoy, delegados del sindicato determinarían la duración de la mencionada medida de fuerza, mientras se espera que la regional Avellaneda-Lanús de la CGTRA (línea Ubaldini) adhiera a la protesta.

● **MARCHA**

Asimismo, personal en huelga desde hace quince días en la planta Monte Chingolo de Volkswagen, anunció que el martes venidero realizará una marcha hacia la plaza de Lanús, situada a unas quince cuadras del establecimiento. Los voceros laborales estiman que, al contrario de lo planificado en un principio, los trabajadores en conflicto no convocarían a los partidos políticos de la zona, evitando así que el evento trascienda el marco estrictamente gremial. Esta actitud, observan, serviría para que la regional Avellaneda-Lanús dé su apoyo a la marcha. La delegación local de la central obrera se reunirá el lunes para determinar los pasos a seguir en solidaridad con la lucha de los mecánicos en huelga.

● **PROPUESTA**

Ayer se dio a conocer oficialmente, de parte de los directivos de la firma automotriz Volkswagen, una propuesta relativa a los despidos que originaron el crónico conflicto laboral en Monte Chingolo. La empresa ofrece una bonificación especial, al margen de la indemnización, pagadera durante tres meses, a los despedidos que desistan de reclamar su reincorporación. Dicha bonificación ascendería a 6 millones de pesos.

Mientras tanto, el secretario general de la regional Avellaneda-Lanús de SMATA, Francisco Malvaso, presentó un recurso de hábeas copus ante el juzgado de Banfield por las amenazas de que fue objeto, semanas atrás, de parte de sujetos no identificados aún. Un trámite similar realizará, se anunció, el asesor letrado del mismo sindicato, Norberto Michelli, por el secuestro de que fue objeto la semana última, por varias horas, cuyos autores no fueron tampoco identificados.

En la planta de San Justo de Volkswagen, el lunes continuarán las negociaciones tendientes a la reincorporación de despedidos. Hasta el momento 36 trabajadores, de los 66 cesanteados en dicho establecimiento, volvieron a sus tareas. De los 109 despedidos en Monte Chingolo, 12 operarios optaron por renunciar voluntariamente a cambio de igual número de reincorporaciones.

ESTACIONES DE SERVICIO: SI NO AUMENTAN SUELDOS, HUELGA

Representantes del Sindicato de Obreros de Estaciones de Servicio, Garajes y Playas de Estacionamiento, anunciaron anoche luego del fracaso de las negociaciones que se vienen realizando que, si no hay solución para su pedido de aumento salarial, el viernes próximo se iniciaría un paro de actividades por tiempo indeterminado tanto en Capital y Gran Buenos Aires como en interior del país.

Alberto Fernández, titular del SOESGYPE, al cabo de una audiencia de conciliación celebrada en la víspera en el Ministerio de Trabajo de la Nación, explicó la falta de acuerdo por "la insensibilidad de la parte patronal", ocasión en la que anunció que "el viernes será el último plazo".

Como informáramos en anteriores ediciones, los obreros del mencionado gremio exigen un salario inicial de 11 millones de pesos, demanda que al no ser satisfecha por el sector empresario, determinó que las negociaciones se trasladen al viernes próximo, 4 de marzo.

A la audiencia de ayer en el Ministerio de Trabajo asistieron dirigentes del Sindicato de Obreros de Estaciones de Servicio, Garajes y Playas de Estacionamiento, funcionarios de la cartera y representantes de las tres cámaras empresarias del sector: CECHA, CALA y AGES.

ACUERDO EN SWIFT: INDEMNIZACION Y 90 DIAS "EN PIE DE TRABAJO"

En el marco de la intervención oficial del Ministerio de Trabajo, se logró un acuerdo entre los trabajadores de la planta Swift-Armour, de la localidad bonaerense de Berisso y el sector patronal.

Tras la reunión cumplida en la víspera en la Dirección Nacional de Relaciones del Trabajo, bajo la dirección de su titular Anselmo Rivas, se conocieron los alcances de la solución aceptada por el sector laboral.

En primer término quedó establecido que el personal afectado perciba sus correspondientes indemnizaciones. Asimismo, la empresa abonará una gratificación —extraordinaria— por cuatro meses, a partir de marzo, y equivalente a la garantía horaria (70 horas).

En los casos de trabajadores con carga familiar, pagará un adicional equivalente al subsidio familiar por hijo, más un 30 por ciento. Integrando el cuadro de "prestaciones" y el acuerdo arribado, la empresa y los trabajadores, en acción conjunta, iniciarán las gestiones para que les sean mantenidos los servicios sociales.

● **MANTENIMIENTO**

En cuanto al establecimiento productor, la empresa acordó no desmantelarlo por un plazo de 90 días y mantenerlo en perfectas condiciones de funcionamiento durante ese período.

Otras de las medidas convenidas en apoyo del sector laboral, está referida al reconocimiento al derecho de volver a la fuente de trabajo si la empresa decidiera la reapertura del establecimiento, ya sea total o parcialmente, directa o indirectamente (por terceros).

Para esta última posibilidad, no será obstáculo el haber percibido las indemnizaciones correspondientes y los trabajadores serán reincorporados "por riguroso orden de antigüedad y en función de la especialidad.

● **PROCEDIMIENTO**

El procedimiento a seguir en caso de reapertura será el siguiente: la empresa comunicará al sindicato el nombre del trabajador para que se reintegre a sus labores.

Este último tendrá un plazo de cinco días para volver a su trabajo. Si no lo hace, perdió su turno y la plaza será ofrecida al trabajador que le sigue en orden de turno.

Los trabajadores rechazaron, en su momento, el ofrecimiento patronal de reubicarlos en la planta de Rosario.

SE ACENTUO LA GRAVEDAD DE LA SITUACION EN PRODUCTEX

Otros 20 trabajadores de la empresa Productex, de Munro fueron despedidos y la empresa manifestó ante la autoridad laboral, que no podía hacer frente a los salarios caídos, y tampoco aclaró, si reabrirá sus puertas, el próximo lunes.

También en la víspera, la firma debió haber pagado, y no lo hizo, la suma de 3.000.000 de pesos correspondientes a montos adeudados, por vacaciones y quincenas.

La reunión de conciliación se cumplió en la víspera, en la Dirección Nacional de Relaciones del Trabajo y a su término, Juan Carlos Castro, dirigente de la delegación San Martín de la Asociación Obrera Textil, dio cuenta de la decisión de ambas partes.

También hizo saber que los 20 nuevos despidos, se concretaban mientras regía una exhortación del Ministerio, de suspender, un total de 80 despidos anteriores.

El conflicto comenzó cuando los 500 trabajadores de la empresa, iniciaron paros sorpresivos, en demanda de los salarios caídos. A esta decisión, la empresa "contestó", cerrando el establecimiento y otorgando vacaciones al personal, hasta el próximo lunes.

La firma debe a los trabajadores, vacaciones, segunda quincena de enero y primera de febrero, según lo señalan las fuentes gremiales. Se aguarda ahora, la actitud que adoptará la patronal el próximo lunes.

Fue Constituida la Agrupación "CGTE"

Con la aprobación unánime del Estatuto de la Confederación de Gremios de Trabajadores Estatales (CGTE), quedó constituida esa agrupación nacional, en un plenario de delegados de todo el país.

Durante el evento, fue designado secretario general de la CGTE el gremialista Gerónimo Izzeta, y como secretario adjunto, Juan Horvath (ATE).

La CGTE, que representa a 1.300.000 trabajadores estatales, está integrada por la Confederación Obreros y Empleados Municipales; Unión Obreros y Empleados Municipales; Asociación Trabajadores del Estado; Unión Personal Civil de la Nación; Federación Argentina del Trabajador de Universidades Nacionales; Unión Docentes Argentinos; Sindicato Obreros y Empleados de la Minoridad y la Educación; Federación Judicial Argentina; Asociación Técnicos y Empleados de Protección y Seguridad a la Aeronavegación y Asociación Gremial Personal Mercado Nacional de Hacienda.

RECLAMO ESTATAL

Reimplantar Derecho a Democracia

LA PLATA, 26 (De nuestro corresponsal).— Representantes de los trabajadores estatales de todo el país, nucleados en la Unión del Personal Civil de la Nación expresaron la necesidad de "reimplantar en la patria el derecho a la democracia, a la plena y absoluta libertad sindical y a la dignificación del hombre que trabaja". El documento de la UPCN, denominado "Declaración del Neuquén", fue elaborado durante un congreso de representantes de ese gremio de todas las provincias y de la Capital Federal, realizado en aquella provincia y fue dado a conocer por la seccional bonaerense del nucleamiento.

Tras mencionarse que "la situación de postergación y frustración en que se ha sumido a la clase trabajadora argentina, es consecuencia del plan político y económico del gobierno militar", se exige una urgente "recomposición salarial que eleve sustancialmente el poder adquisitivo del trabajador estatal" y la elaboración de un "estatuto - escalafón uniforme para todos los empleados públicos dependientes de la Nación, las provincias y los municipios y que contemple básicamente la estabilidad laboral y la plena vigencia de la carrera administrativa".

MESA FERROVIARIA

Fueron Distribuidos los Cargos

Quedó conformada la Mesa Ejecutiva de la Comisión Normalizadora de la Unión Ferroviaria, con la impugnación de la minoría ante la distribución de la mayoría de los cargos entre los integrantes de la Lista Verde, vinculada a Lorenzo Pepe, ex dirigente del gremio.

Los cargos fueron distribuidos de la siguiente manera: Francisco Saroglia (Belgrano) presidente; Sebastián Caro (Mitre), Vicepresidente; Ricardo Zárate (Roca), prosecretario; Jorge Torres (San Martín), Tesorero; Reynaldo González (Ferroportuarios Rosario), Protesorero; Osvaldo Andelo (Sarmiento), Secretario de Actas; Ricardo Poch (Belgrano), Prosecretario de Actas; Rubén Yopolo (Instituto de Servicios Sociales), Prensa y Propaganda; Miguel Mantino (San Martín), Prosecretario de Prensa y Propaganda.

También el Ministerio de Trabajo dispuso designar comisiones normalizadoras en otros cinco gremios, en reemplazo de los actuales interventores. Se trata de los Obreros Mosaistas de Rosario, Ceramistas de San Luis, de Artes Gráficas de Bahía Blanca, Obreros del Azúcar del Ingenio Río Grande de la Mendieta, Jujuy y del Personal de Vialidad Nacional de Tierra del Fuego.

NEGOCIACION DE TELEFONICOS

La Federación de Obreros Telefónicos de la República Argentina (FOETRA), anunció que el lunes a las 8 se reunirá el consejo nacional del gremio, para analizar la invitación formulada por el administrador de la Empresa Nacional de Telecomunicaciones (ENTel) a fin de tratar los reclamos del sector, pero a condición de que previamente se levante la medida de fuerza consistente en un cese de actividades de tres horas por turno a partir del 1° de marzo.

El encuentro con el administrador de ENTel está previsto para las 11 del lunes, por lo que en la reunión previa del secretariado general de FOETRA se resolverá si se acepta la exhortación o, por el contrario, se ratifica la concreción de la medida de acción directa.

● **LISTA GRIS**

La conducción de la agrupación peronista telefónica Lista gris, adherida a la CGT Azopardo, ratificó las medidas de fuerza dispuestas por el Consejo Federal de la Federación de Obreros Telefónicos de la República Argentina (FOETRA).

Las medidas disponen la declaración del Estado de alerta hasta el 28 del corriente y paros de tres horas por turno en todo el país.

Francisco Sosa, Roberto Blanco, Jorge Nogueira y Roberto Grimalid, integrantes de la comisión asesora del Sindicato de Buenos Aires de la FOETRA, recibieron el mandato de proponer un plan de medidas de fuerza de acción directa para la semana próxima.

● **DOCENTES**

SANTIAGO DEL ESTERO, 26 (De nuestro corresponsal).— Una asamblea convocada por la coordinadora de gremios docentes, dispuso un paro de 72 horas a partir del 2 de marzo próximo.

DESABASTECIMIENTO: DENUNCIA EL SINDICATO DE PETROLEROS

La Federación Sindicatos Unidos Petroleros del Estado (SUPE) alertó sobre un posible desabastecimiento de lubricantes de uso industrial, porque las autoridades económicas niegan a YPF las divisas necesarias para importar algunos de los insumos con que se elaboran.

1) Aditivo PC 1344, para "impedir la formación de espuma en aceites para la lubricación de turbinas a vapor y compresores".

Su carencia "imposibilita el funcionamiento de distintas unidades de nuestras destilerías" y podría obligar a suspender la producción de aceites.

2) Aditivo Oloa 2918, para elaboración de aceite ferrodiesel. "Solo hay existencia para aproximadmaente 45 días. Ferrocarriles Argentinos es el consumidor exclusivo de este aceite que produce YPF".

3) Aditivo Lubrizol 4632, para producir aceite hidromóvil para trasmisiones. Utilizado por Ferrocarriles Argentinos, su existencia se encuentra agotada".

Repetido Dolor de Cabeza Para la Economía Popular

NOS DIERON OTRO TARIFAZO

El "tarifazo" ha llegado y con el mismo, la inquietud se ha generalizado en numerosos hogares donde ya los ingresos no permiten afrontar el creciente alza del costo de la vida. Realmente, la situación es de angustia para muchos, que no saben cómo equilibrar los salarios con los gastos que imperiosamente deben hacerse, más aún cuando se está ante el comienzo de un nuevo año escolar.

El Ministerio de Obras y Servicios Públicos dispuso un aumento general de tarifas a partir del primer minuto de hoy, que contempla incrementos de más del 12% para los combustibles y en los niveles de los servicios de electriciad, teléfonos y gas natural. Y todo esto se suma a los aumentos observados en productos esenciales para la población, como es el pan francés, cuyo precio por kilogramo fue fijado por el Ministerio de Economía en 30.000 pesos para la Capital Federal, con un aumento del 11,11% respecto del que regía hasta ahora.

Concretamente, entraron hoy en vigencia incrementos del 12,8 por ciento en los combustibles líquidos; del 12,3% en los pasajes ferroviarios de las líneas urbanas, y del 12% en los servicios de teléfonos, gas y electricidad.

El precio de la nafta común —en la Capital Federal y en varios partidos bonaerenses—, pasó de 14.700 a 16.000 pesos y la especial, de 15.700 a 17.700 pesos.

El gas-oil y el kerosene pasaron de 8.600 a 9.700 pesos, en tanto que no hubo camios en el fuel-oil y en el diesel-oil, que mantienen sus valores.

Para el resto del país se aplica un descuento de 700 pesos sobre los valores de las naftas, frente a los 400 anteriores, por lo que los valores son de 17.000 pesos para la nafta Super y de 15.300 para la nafta común, lo que equivale a un incremento del 11% por sobre los valores anteriores.

Los partidos bonaerenses que acompañan los precios de la Capital Federal son los de Tigre, General Sarmiento, Moreno, San Fernando, San Isidro, Vicente López, San Martín, Tres de Febrero, Morón, Merlo, La Matanza, Esteban Echeverría, Lomas de Zamora, Almirante Brown, Lanús, Avellaneda, Quilmes, Berazategui, Florencio Varela, La Plata, Brandsen, General Paz, San Vicente, Cañuelas, Marcos Paz, Las Heras, General Rodríguez, Escobar, Pilar, Luján, Campana, Exaltación de la Cruz y Zárate.

La resolución del Ministerio de Obras y Servicios Públicos también estableció aumentos del 12,3% para las tarifas del transporte ferroviario de pasajeros.

Para las tarifas de teléfonos, gas y electricidad, los aumentos alcanzan al 12%.

En el caso de la luz se dispuso un descuento para los consumos domiciliarios menores a los 200 kilowatios bimestrales.

Los aumentos aplicados, en definitiva, constituyen un resultado de la posición del presidente Reynaldo Bignone, quien se manifestó deseoso de que fueran por lo menos montos posibles.

En cuanto a su aplicación representan el criterio del MOSP frente al del Palacio de Hacienda, que buscaba que los anuncios se hicieran recién el lunes para ser aplicados el martes, de manera tal que incidieran en los índices inflacionarios de marzo sin que afecatara, aún mínimamente, en los que se considera que serán, de por sí, suficientemente altos en febrero.

El propio **MOSP**, indicó que "los aumentos dispuestos tienen por objeto compensar en parte los mayores costos que deben afrontar las empresas a cuyo cargo se encuentra la prestación de servicios.

También se hizo hincapié en que "las circunstancias generales de la economía han determinado postergar, en esta ocasión, una recuperación parcial de ingresos reales que permita proseguir la política de reparar el atraso acumulado.

¿PROXIMAS FACTURACIONES?

En lo que respecta a las tarifas para los servicios de electricidad, teléfonos y gas natural, se ajustarán en oportunidad de las próximas facturaciones, aclarándose que los incrementos serán de inferior magnitud para aquellos consumos domiciliarios de electricidad hasta 200 kilovatios/hora por bimestre.

Pero lo que no se ha aclarado debidamente es desde cuándo, concretamente, rige este aumento tarifario, suponiéndose que es a partir de enero, es decir, que por sobre lo ya pagado en dicho mes, se deberá abonar con la próxima facturación el 12% ahora dispuesto. Es de esperar que en los próximos días se dé una explicación.

DESDE MARZO RIGE EL SUBSIDIO

Fue sancionada la Ley que establece el pago de un subsidio por desempleo a partir del 1º de marzo próximo y hasta el mes de agosto inclusive, cuyo monto será de 4.200.000 de pesos para los desocupados casados y de 2.500.000 de pesos para los solteros.

La Ley, que lleva el número 22.752, determina que los beneficiarios tendrán las prestaciones médico asistencial básicas a través de las obras sociales y que durante los seis meses de vigencia del subsidio se les reconocerá la antigüedad a los fines jubilatorios.

El subsidio será financiado con un impuesto del 2 por ciento sobre los intereses y ajustes de los depósitos a plazo fijo

● **CARGA IMPOSITIVA**

Con igual fin se aplicará una carga impositiva adicional del 2 por ciento sobre el monto sujeto a impuesto del gravámen de emergencia de los premios de determinados juegos de sorteos y concursos deportivos PRODE. Podrán acceder al subsidio los trabajadores con relación de dependencia que fueron despedidos de sus empleos entre el 1º de enero y el 31 de diciembre de 1982, siempre que ello no haya obedecido a causa justa, fehacientemente acreditada.

Quedan excluídos los trabajadores de temporada, eventuales y el personal no permanente comprendido en el régimen nacional de trabajo agrario aprobado por la Ley número 22.248, y aquellos que renunciaron a sus empleos.

Tampoco podrán acceder al subsidio los desocupados que estén amparados por un régimen de garantía horaria, desempleo o similar, que les reporte un ingreso igual o superior al del subsidio.

TIEMPO

MAXIMA: A las 15 horas

23º6

MINIMA: 15º4 a las 6.10 hs. Humedad: 40%. Visibilidad: 12 kmts. Presión: 1012.0 milibares. Vientos del Sud Sudeste a 9 kph. Pronóstico: Parcialmente nublado con poco cambio de la temperatura.

TASAS DE INTERES: MAS VENTAJA PARA DEPOSITOS A "MINIPLAZOS"

El Banco Central decidió anoche elevar considerablemente las tasas reguladas de interés para los depósitos a "Miniplazos", llevando los rendimientos para 7, 14 y 23 días del 4,5; 5,5 y 6,5 por ciento al 8, 8,5 y 9 por ciento, respectivamente, medida que tendrá vigencia a partir del martes próximo, según se informó oficialmente.

Asimismo, la institución rectora dispuso una nueva reducción —del 94 al 92 por ciento— en el efectivo mínimo que las entidades financieras deben mantener sobre los depósitos efectuados a tasa regulada, lo que significa una liberación de fondos al mercado del orden de los 6 billones de pesos.

Se dispuso también elevar del 4,5 al 8 por ciento el interés por los depósitos en caja de ahorro común, en tanto que se mantendrá en el 10 por ciento la tasa para los depósitos en caja de ahorro especial y a plazo fijo a 30 o más días.

Por otra parte, el BCRA estableció que a partir del martes próximo las entidades financieras no podrán reconocer interés sobre los saldos de depósitos en cuenta corriente de sus clientes, mecanismo que hasta ahora es optativo.

Estas medidas, conocidas ayer, cobrarán vigencia a partir del martes próximo, 1º de marzo, y, según fuentes autorizadas del Palacio de Hacienda, generararon arduas discusiones entre el ministro de Economía, Jorge Wehbe, y los funcionarios del BCRA, debido a la oposición de aquel a elevar los rendimientos.

Sin embargo, para los miniplazos se impuso la posición del BCRA, fundada en la intención de revitalizar un segmento de inversiones a corto plazo que actualmente estaba abandonado a cambio de la especulación directa, llamada también "mercado negro de capitales", entre empresas y grandes inversores.

En cambio, no triunfó la postura del BCRA respecto de los plazos superiores al mes, para los cuales requería un aumento de uno a 1,5 punto porcentual. Wehbe, en cambio, prefirió por razones políticas mantener los valores actuales del 10 por ciento mensual para los depósitos y el 11 por ciento para los créditos.

En este caso, el Banco Central argumentó que la elevación propuesta surgió de los cálculos habituales que se practican para la fijación de las tasas, y que de no actuarse así se producirían nuevas salidas de depósitos del sistema institucionalizado para pasar a aquel mercado "negro".

ABUSO DE AUTORIDAD: FUERON SOBRESEIDOS EX FUNCIONARIOS

CORDOBA, 26 (De nuestro corresponsal).— Dos ex funcionarios de la Empresa Provincial de Energía de Córdoba (EPEC) acusados de "abuso de autoridad" fueron sobreseídos por considerarse que actuaron "dentro del marco de sus atribuciones".

Los dos ex funcionarios sobreseídos son Benigno Ilderraz, quien se desempeñaba como fiscal del Estado de la provincia; y Antonio Rubio, que ocupara el cargo de vocal del Tribunal de Cuentas Provincial.

Ambos habían sido acusados de los presuntos delitos de "abuso de autoridad" en relación a las compras directas que la empresa provincial de energía efectuara para la instalación de equipos de generación de tres centrales eléctricas de esta capital y del interior de la provincia.

El denominado "Caso Epec", había cobrado resonancia por cuanto también se lo involucró al ex gobernador provincial General (RE) Adolfo Sigwald.

El sobreseimiento fue dictado por el juez de Instrucción de Tercera Nominación Norberto Berger.

En la misma causa, oportunamente, el magistrado actuante había sobreseído al ex gobernador Sigwald; al ex ministro de Economía, Horacio Alvarez Rivero y al ex fiscal de Estado Adjunto, Luis Palazzo.

Según el pronunciamiento dictado ahora resulta "evidente que los imputados actuaron dentro del formal y estricto marco de sus atribuciones, por lo que habiéndose agotado la investigación al respecto corresponde sobreseer la causa a su favor".

HABRA QUE VESTIRSE COMO LA GENTE PARA ENTRAR AL CASINO

MAR DEL PLATA, 26 (De nuestro corresponsal).— La tradicional figura del jugador empedernido (y desafortunado) que sale del Casino apenas cubierto con un barril, porque hasta la ropa ha apostado y perdido, ya no tendrá razón de ser. La disposición 421 de la Dirección General de Casinos determina que quienes ingresen a una sala de juego dependiente de dicho ente, en cualquier punto del país, deben hacerlo vestidos decorosamente (tal como el decoro es entendido por la disposición). Pese a que la rigurosa 421 nada dice acerca de cómo deben salir los jugadores, se presume que con la misma indumentaria con la que han entrado a la casa.

La disposición en cuestión prohíbe las prendas con inscripciones comerciales, las remeras sin mangas (musculosas), los pantalones remendados y/o con parches, ni desgastados por el uso; tampoco serán admitidas las personas con abrigos que excedan el largo de ¾ (sobre las rodillas), ni con camisas desprendidas, ni calzadas con ojotas, alpargatas ni sandalias (hombres ni mujeres); también quedan rechazadas las gorras, las revistas lo mismo que los diarios, los portafolios y los paraguas. Finalmente aclara la estricta resolución de marras, que "cualquiera sea la vestimenta permitida que use el público concurrente, es de fundamental importancia que la misma presente aspecto de aseo y pulcritud".

Con la prohibición que pesa sobre los paraguas, muchos de los que salen "secos", habrán entrado mojados, pero hablando en serio es digna de elogio la disposición de marras ya que últimamente "pululaban" por las salas de juego personas con un aspecto muy poco recomendable.

EL EX JUEZ LOZADA LE PARO EL CARRO A "JOE" MARTINEZ

La polémica suscitada por la presencia del ex ministro de Economía, doctor José Alfredo Martínez de Hoz, para declarar como testigo en los Tribunales tomó "un nuevo impulso" cuando Mazza, que pidió su testimonio al abogado de la firma, dio a conocer un comunicado.

En el mismo, el doctor José María Lozada —ex magistrado— negó la acusación del doctor Martínez de Hoz, en el sentido de que su presencia en Tribunales fue previamente publicitada.

Ahora el doctor y ex juez Lozada, sostiene que llegó del exterior el 23 de febrero, en un vuelo de Aerolíneas Argentinas y que entonces no pudo haber hecho tal divulgación.

En cuanto a su propósito de poner como testigo al ex ministro de Economía, dijo que con sus declaraciones, va a probar "que los empresarios" argentinos se han debatido, estos años, en un medio de usura generalizada e impune, tolerada y aún propiciada desde el poder público.

Refiriéndose a la "incomodidad del ex ministro" sostiene que ha tenido que reconocer "haber omitido una acción preventiva de la usura al tiempo de desatar desenfreno financiero mediante la libertad ilimitada de las tasas de interés.

Sostuvo más adelante el ex juez Lozada, que asimismo entendía "su preocupación —la del ex ministro— ante la eventual responsabilidad por esas omisiones en relación al incumplimiento de los deberes de funcionario público" que le pudiera corresponder.

LA JUNTA MILITAR PIDE CAMBIO

Reclamo a Bignone por Actitud de Funcionarios de Economía

La Junta Militar, en el curso de la reunión que sus miembros mantuvieron en la víspera con el Presidente de la Nación, pidieron al general Reynaldo Bignone "un cambio de actitud en los funcionarios del área económica, especialmente coherencia", según informaron altas fuentes militares consultadas sobre dicha reunión.

En lo que atañe a cambios en el ámbito económico, dijeron que "ello no depende de la Junta... a los funcionarios actuales les quedan dos caminos: o cambian aceptando el pedido o renuncian".

Nosotros somos conscientes —se habría coincidido en fuentes militares— que "la situación no da para mas y aunque parezca lo contrario, sufrimos como cualquiera al tener que pagar la luz, el gas, los impuestos y la comida".

● **CAMBIOS EN ECONOMIA**

En fuentes oficiales trascendió que el actual asesor del ministro de Economía, Alberto Ricardo Noguera, sería el reemplazante del secretario de Comercio, Alberto Fraguío, cuya dimisión se consideraba un hecho luego de las discrepancias que sobre control de precios mantuviera con el titular de esa cartera, Jorge Wehbe.

La situación de Fraguío se deterioró rápidamente cuando la semana pasada expresó a una delegación de la Unión Industrial Argentina que coincidía con las críticas que esa organización formuló a la política económica del gobierno.

Debido a la forma en que evolucionó esta crisis en el seno del equipo económico, las fuentes consultadas estimaron que difícilmente Fraguío permanezca en el cargo más allá de la próxima semana, una vez que haya partido la delegación soviética de retorno a su país, a la que el secretario de Comercio atiende en forma especial.

Paralelamente, el palacio de Hacienda volvió a crear la Subsecretaría Técnica y Coordinación Administrativa, dependiente de la Secretaría de Hacienda.

De acuerdo a lo que pudo indagarse, el cargo sería ocupado por otro asesor de Wehbe, Alfredo Saravia.

● **BIGNONE CON WEHBE**

El presidente Reynaldo Bignone se reunirá el martes próximo con el gabinete económico que encabeza el ministro Jorge Wehbe, para analizar todos los aspectos relativos a la estrategia oficial contra la inflación, según se pudo establecer esta tarde en fuentes gubernamentales.

Las fuentes indicaron que la convocatoria de Bignone a los funcionarios del Palacio de Hacienda fue decidida este mediodía, durante el almuerzo que el mandatario mantuvo con los integrantes de la Junta militar.

En ese encuentro, los tres comandantes en jefe habrían planteado a Bignone sus "inquietudes y descontento" por las "reiteradas contradicciones" de la conducción económica con respecto a la cuestión del avance de los precios.

Según indicaron las fuentes, la principal preocupación del general Cristino Nicolaides, el almirante Rubén Franco y el brigadier Augusto Hughes, radica en que, según los datos de enero y las estimaciones de febrero, se está aún muy lejos de alcanzar la tasa anual de inflación del 160 por ciento, vaticinada en diciembre por las autoridades del palacio de Hacienda.

RECLAMOS
Por Exportaciones

La Confederación de Asociaciones Rurales de Buenos Aires y La Pampa (CARBAP), reiteró la necesidad de modificar el actual régimen de exportaciones, "para defender mercados externos difícilmente conquistados, que pasan a manos de competidores, por la vigencia de una política fiscal orientada por la actual coyuntura económica".

En un comunicado difundido anoche, CARBAP reclama la eliminación de los derechos de exportación y la vigencia de una paridad cambiaria real, exenta de la intervención del estado, para liquidar sin demoras las ventas externas.

PETROLEO
Piden Definiciones

Desde el sur del país se enviaron despachos telegráficos al ministro de Obras y Servicios Públicos de la Nación, ingeniero Conrado Bauer, solicitándole urgentes y definitivas respuestas sobre la renegociación de los contratos petroleros.

La Cámara de Comercio, Industria y Producción de Comodoro Rivadavia puntualizó que "anteriores anuncios de concreción solo han producido falsas expectativas".

También se señala que la situación económica regional es "insostenible y se ha mantenido por dos años ante la promesa de una inminente solución".

NUEVA VERSION DE LA DEUDA EXTERNA

Ha sido dada a conocer una nueva cifra de la deuda externa, esta vez por intermedio de un comunicado emitido por el Banco Central, quien informa que al 31 de diciembre último, era de 38.736 millones de dólares, en exclusivo concepto de capital. Con este informe, el Banco sale al cruce de las contradictorias cifras proporcionadas primero por el ministro Jorge Wehbe, quien sostuvo que era de 43.000 millones de dólares, y luego por el presidente del Banco Central que redujo la cantidad a 37.000 millones, en tanto que el Comando en Jefe de la Aeronáutica, la estimó en 37.800 millones de dólares.

En las siete carillas difundidas por el organismo que preside Julio González del Solar, consigna además que entre el 30 de junio y el 31 de diciembre del año pasado, la deuda externa creció de 34.348 millones de dólares a 35.976 millones, es decir un 4,7 por ciento.

En ese mismo lapso los "atrasos" en los pagos pasaron de 2.250 millones de dólares a 2.760 millones, para hacer un total global para ese período de 36.598 millones de dólares.

De todas formas, la información oficial registra falta de datos en algunos rubros, como por ejemplo en la determinación de la deuda del sector privado de la que solo, consigna que al 31 de octubre de 1982 era de 13.971 millones de dólares. En cambio, en el cálculo de la del sector público, se precisó que a fin de año llegaba a 22.005 millones.

En cuanto a la deuda total la mayor parte era de origen financiero, alcanzando esas obligaciones a 32.600 millones de dólares, en tanto los restantes 6.136 millones eran de origen comercial.

Las negociaciones emprendidas, siempre según el informe del Banco Central permitirán que la Argentina, teniendo en cuenta sólo capital e intereses, no tendrá que pagar un solo dólar este año, sin que por ello se vea aumentada la deuda, cuya estructura, luego de las negociaciones indica que en 1984 deberán pagarse 9523 millones de dólares; en 1985, 3884. millones; en 1986, 7655 millones y el resto desde 1987 en adelante.

Esto fue posible, según el Banco Central, porque se recibió el crédito puente por 1100 millones de dólares y un préstamo adicional por otros 500 millones. Se agregó que las operaciones a pactar con plazos de tres a cinco años con tres de gracia, significarán entradas por alrededor de 3400 millones de dólares en 1983 y 330 millones más en 1984.

Todos estos impresionantes números, cuyas cifras estamos muy lejos de comprender los argentinos que trabajamos también demuestran que la deuda externa calculada para fines de 1983 a través de este comunicado, que será de 39.976 millones de dólares, es 1976 millones más grande que la que habían hecho pública oportunamente Wehbe y Del Solar.

CRITICAN A ALEMANN POR ARTICULO SOBRE ECONOMIA

El presidente de la Cámara Argentina de Compañías Financieras, Jorge Lauría, afirmó en una carta dirigida al ex secretario de Hacienda Juan Alemann que "la incapacidad para contener la inflación llevó en nuestro país, después de ensayos ineficaces de la administración de José Martínez de Hoz (como la famosa "tregua de precios") a la implementación de la "tablita", con el fin de "inducir así la convergencia entre el ritmo inflacionario externo y el interno".

Lauría se dirigió al ex funcionario debido a un artículo de éste publicado por un medio especializado en Economía, en el cual admitió que el "gran error" del ex ministro Martínez de Hoz fue mantener el Régimen de Garantía de los Depósitos en la Ley de Entidades Financieras.

El banquero compara en su carta —de la cual difundió copias entre los medios periodísticos— el esquema económico practicado en Chile, "en todo similar al de Martínez de Hoz (apertura de la economía, tabla cambiaria, liberación de las tasas de interés, etcétera) pero sin la vigencia de la garantía de los depósitos".

Tras señalar que "la experiencia trasandina concluyó con un fracaso análogo al sufrido en nuestro país", Lauría afirma que "en el caso argentino, el desborde del gasto público contribuyó a tensionar el mercado financiero elevando las tasas por la competencia en la captación de recursos entre el sector estatal y el privado".

"La incapacidad —dice el empresario— para contener la inflación llevó en nuestro país, después de ensayos ineficaces de la administración Martínez de Hoz (como la famosa 'tregua de precios'), a la implementación de la 'tablita' cambiaria, con el objeto de inducir así la convergencia entre el ritmo inflacionario externo y el interno".

Agrega que "la competencia de las importaciones atemperó en efecto el proceso inflacionario, pero para sostener el déficit consecuente del intercambio comercial y para otorgar credibilidad al cronograma anticipado de devaluaciones, se hizo necesario acrecer las reservas atrayendo divisas".

"En este sentido —señala Lauría— fue la propia autoridad económica, la que al margen de la garantía de los depósitos se constituyó en impulsora del alza de la tasa interna de interés manipulando los distintos resortes de política con los que cuenta".

El titular de la entidad que agrupa a las financieras destaca que se elevaron los rendimientos ofrecidos por letras de Tesorería, "que constituyen el 'piso' de los intereses que las entidades ofrecen a los ahorristas", así como "el ingreso de capitales del exterior fue estimulado vía tasas y tabla cambiaria".

"HAY QUE DAR LIBROS GRATIS Y ALIMENTOS A ESTUDIANTES"

El dirigente gremial docente, Alfredo Bravo, propuso la distribución gratuita de textos escolares, en carácter de préstamo, a los hijos de desocupados, o padres con trabajo temporario, que cursan la escuela primaria y secundaria.

Advirtió que "es impostergable implantar un boleo único de transporte, que no sobrepase los dos mil pesos para alumnos de escuelas primarias y secundarias".

Bravo afirmó que "la asistencia a la escuela se está convirtiendo en un privilegio en la Argentina".

El secretario general de la Confederación de Trabajadores de la Educación de la República Argentina, sugirió, además, la venta de libros a precio de costo, a través de las cooperadoras y de las cooperativas escolares, a alumnos de establecimientos primarios y secundarios de enseñanza.

● **ACTUALIZAR MONTOS**

Dijo, también, que "hay que actualizar, de acuerdo con la realidad económica, los montos de asignación por escolaridad primaria, secundaria y superior.

Propugnó, asimismo, una mejor dotación de libros escolares en las bibliotecas públicas y la restauración, porque en alguna medida ha desaparecido de la Biblioteca del Aula.

Al hacer una análisis general de los costos sociales de la educación, Bravo dijo que "los directores de escuelas no deben exigir determinados equipos y colores de ropa" y que "tampoco pidan modelos determinados de guardapolvos blancos".

Puntualizó, asimismo, que "es necesario dar alimento a muchos chicos del país durante los 365 días del año a través de los comedores escolares" y que "en donde se pueda cobrar una cuota (por el comedor) se haga proporcional a los ingresos de los padres".

Bravo pidió, además, "provisión de ropas y calzados para los niños de zonas carenciadas" e instó a convertir en una realidad generalizada "el derecho a la educación que asiste a todos los niños del mundo".

● **BECAS EN MARDEL**

MAR DEL PLATA, 26 (De nuestro corresponsal).— La subsecretaría de Educación de la Provincia de Buenos Aires informó que fue prorrogado hasta el lunes venidero el plazo de inscripción de alumnos aspirantes a becas instituidas por el gobierno de la provincia.

Los beneficios alcanzan a los niveles medio, terciario no universitario y universitario, que inicien sus estudios en establecimientos ubicados en el ámbito de la provincia.

El plan de becas se conforma en los enunciados de la ley 9.903, que señala la gratuidad de los estudios.

30 DE OCTUBRE, DIA DE URNAS

Mitad de Enero, Fecha Tentativa de Entrega del Gobierno

Elecciones el domingo 30 de octubre y entrega del poder en la segunda quincena de enero de 1984 —probablemente el domingo 16 de ese mes—, serían dos de los anuncios que el presidente Reynaldo Bignone formulará el lunes.

Los anuncios sobre el cronograma electoral y entrega del poder serán formulados por el presidente el lunes a las 21, en un mensaje al país, por radio y televisión.

Las probables fechas de los comicios y la aproximación sobre la fecha de entrega del mando se conocieron al término de la reunión que la Junta Militar mantuvo ayer con Bignone en la Residencia Presidencial de Olivos.

En el encuentro, los comandantes en Jefe de las tres Fuerzas Armadas comunicaron sus decisioens sobre el cronograma electoral al presidente, según informó una alta fuente castrense.

El informante precisó que "hemos dado a los partidos políticos todo lo que se nos ha venido pidiendo y hasta exigiendo dentro de nuestras posibilidades técnicas y materiales".

"Ya tienen su cronograma y las fechas precisas, pero mientras tanto el gobierno militar tiene el poder y lo va a ejercer hasta los últimos días", puntualizó el vocero castrense.

En la reunión de Olivos se habría considerado también el resultado del Diálogo Político, que hoy concluyó con la concurrencia de los Partidos Centristas.

Tras analizar las opiniones formuladas por la dirigencia partidaria en esta ronda del Diálogo Político, el máximo organismo de Estado determinó como fecha cierta para la elección de los próximos comicios la del 30 de octubre próximo.

En cuanto a la fecha de entrega del poder, el análisis fue aún más detallado y de acuerdo con la información a la que pudo accederse, se da como "prácticamente seguro" que se producirá el 16 de enero de 1984.

En su mensaje del lunes, el presidente Bignone no sólo anunciará el cronograma electoral definitivo sino que hará referencias al desenvolvimiento del proceso preelectoral y en especial a la campaña proselitista.

De tal manera, se dará forma concreta y efectiva a la última etapa de normalización institucional.

Bignone recomendaría a los políticos la búsqueda inmediata de soluciones a sus problemas internos para que el cronograma no se vea afectado en su aplicación.

Puntualizaría asimismo que el gobierno ejercerá el poder en forma total, hasta el último día de su gestión, según mencionó expresamente la fuente.

Los Comandantes en Jefe consideraron también, en su reunión con Bignone en Olivos, el tema de las Actas Institucionales, pero lo hicieron solo tangencialmente, dado que se encuentra a estudio en otros niveles.

También fue mencionado en la reunión el tema de la designación del nuevo Secretario de Información Pública (SIP), que deberá reemplazar al renunciante Pastor Magdalena.

Fuentes castrenses negaron veracidad a las versiones según las cuales serían nombrados el general Lépori o el general Corbetta, ambos en situación de retiro.

AMADEO: "NO ESPERAR EN LA PRIMERA ETAPA UN MILAGRO"

El economista justicialista Eduardo Amadeo dijo que "en el primer año del próximo gobierno no se podrán hacer milagros en materia salarial y habrá que dar lo que se pueda dar, porque se debe poner la casa en orden".

Amadeo es miembro de los grupos de trabajo justicialista que orienta Juan José Taccone, a quien acompañó en su reciente gira por Europa, y representó al Partido Justicialista en las comisiones de la Multipartidaria.

"Hay cosas que se pueden dar", señaló refiriéndose a "salud, vivienda, educación y asignaciones directas, que es posible financiar con una buena reforma fiscal".

Agregó que debe ser "una reforma en la que paguen efectivamente los que más pueden y los que se beneficiaron en estos años".

Propuso asimismo un replanteo total del Presupuesto Nacional, "sacarle parte al presupuesto militar, que ha duplicado su participación histórica".

Amadeo dijo que "así será posible que haya salud no arancelada, almuerzo escolar en todos los colegios, medicamentos gratuitos para los más necesitados y que funcionen las obras sociales".

"No debemos tener vergüenza de que haya una partida en el presupuesto equivalente al costo de un Exocet para que se puedan entregar zapatillas a todos los chicos", expresó.

PARA BITTEL, PREMATURO HABLAR DE CANDIDATOS

El vicepresidente primero del Partido Justicialista, Deolindo Felipe Bittel, reiteró que **"todas las candidaturas son prematuras"** en el peronismo.

Al referirse al lazamiento de la precandidatura presidencial de Angel Federico Robledo, dijo que respetaba **"todas las decisiones que tomen otros dirigentes"**, pero que **"previamente a las candidaturas hay que concretar la reorganización interna"**.

Bittel señaló que esa reorganización **"permitirá que a través de elecciones surja la nueva conducción del Movimiento Nacional Justicialista.**

Bittel indicó también que **"los que formulan acusaciones de dedocracia son los que siempre fueron hijos del dedo".**

"Yo nunca fui hijo del dedo —agregó— **pero pregúntenle a Robledo si alguna vez fue elegido por los afiliados para el cargo de diputado y otros que ocupó en Santa Fe".**

Bittel afirmó que **"yo soy el único que puedo decir que nunca fui hijo del dedo, porque en el Chaco siempre me eligieron los afiliados y el pueblo".**

Señaló que **"la única vez que me digitaron lo hizo la señora de Perón, y es por eso que ahora estoy trabajando para que los afiliados puedan elegir a sus dirigentes".**

Por último, el vicepresidente del justicialismo aclaró, que no había dicho que **"la señora de Perón iba a romer el silencio el 24 de febrero, porque ni siquiere aseguré que lo hará el 24 de marzo".**

"Lo que dije —concluyó—, **es que después del 24 de marzo, cuando se cumplan 7 años del golpe, ella va a estar en condiciones de hablar, porque no tendrá que sujetarse a la libertad condicional".**

MASSERA PIDIO REHABILITACION DE ISABEL; YANQUIS, ENEMIGOS

El líder del Partido para la Democracia Social, almirante Emilio Eduardo Massera, reclamó ante el Presidente de la Nación, Reynaldo Bignone, "el pleno restablecimiento de los derechos políticos y civiles" de la ex titular del Poder Ejecutivo Nacional, señora María Estela Martínez de Perón.

Massera dijo al término de la reunión que mantuvo en la víspera con Bignone, que había planteado, también, que "debido al apoyo que Estados Unidos brindó a Gran Bretaña en la Guerra de las Malvinas, debía considerárselo como país enemigo".

Acerca de la paradoja planteada en su reclamo de derogación de las Actas Institucionales que él mismo, como miembro de la Junta Militar firmó en 1976, Massera señaló: "Ya como comandante en Jefe dije que entonces debimos tomar medidas de emergencia para una situación de emergencia, pero esa situación ya se ha superado y esas medidas deben derogarse".

Massera expresó a los periodistas que "el gobierno debe clarificar lo clarificable", al referirse al tema de los desaparecidos, y acerca del diferendo limítrofe con Chile, puntualizó que "el gobierno de las Fuerzas Armadas debe darle solución".

Consultado sobre la posibilidad de integración de un frente electoral, el ex titular naval indicó que "los sectores políticos deben buscar las coincidencias y que lleve adelante ese plan".

"Si se logran esas coincidencias ideológicas y programáticas —añadió— no descarto la posibilidad de que se pueda integrar un frente".

● HABLO ALSOGARAY

El titular del Partido Unión del Centro Democrático, ingeniero Alvaro Alsogaray, advirtió sobre el peligro de una hiperinflación durante el período que resta hasta los comicios, indicando que el gobierno se encuentra inhibido de actuar, al no poder adoptar "medidas económicas de fondo por encontrarse bloqueado por los partidos políticos".

Tales apreciaciones fueron formuladas por el ex ministro de Economía tras la entrevista mantenida en la Residencia Presidencial de Olivos, con el general Reynaldo Bignone.

El ingeniero Alvaro Alsogaray dijo a los periodistas, que habían realizado durante la reunión un análisis de la situación político-partidaria y del proceso

En este sentido, destacó que las perspectivas electorales habían cambiado considerablemente desde 1973, dado que hasta esa fecha, "se votaba por Perón o contra Perón".

INSISTEN: EX PRESIDENTA-MENEM

La agrupación justicialista "Lealtad y Unidad" reiteró públicamente la fórmula presidencial Isabel Perón - Carlos Menem, propuesta por el sector Mar del Plata, al tiempo que indicó que esa información había sido desmentida por cuatro personas que se autodefinieron indebidamente como integrantes de ese nucleamiento.

En un comunicado difundido anoche aquí, consignó que esas personas "han pretendido confundir a las bases, informando falsamente en contravención a principios elementales de ética y seriedad política, respecto de un presunto desmentido de la fórmula mencionada".

Además, la agrupación recordó que la propuesta fue apoyada por las regionales de esta Capital y Gran Buenos Aires en una reunión que sus integrantes mantuvieron anteayer.

Finalmente, "Lealtad y Unidad" consignó que la fórmula Isabel Perón-Carlos Menem recibió recientemente nuevas adhesiones, tales como la de las agrupaciones de La Matanza, en esta Capital, y la de Ushuaia, en el Territorio Nacional de Tierra del Fuego.

● DESARROLLISTAS

El Comité Bonaerense del Movimiento de Integración y Desarrollo (MID) objetó una campaña lanzada por la gobernación de ese Estado bajo el lema "Argentina exporta" y requirió informes sobre su realización "cuando se insiste en una política recesiva".

La agrupación solicitó que se informe públicamente "en virtud de que criterios se organizan misiones comerciales a un grupo de países africanos

EDICTO

Juzgado Nacional en lo Federal Civil y Comercial N° 7, Secretaría N° 13, cita a JUAN CARLOS ANDREOTTI para que comparezca a estar a derecho en autos ANDREOTTI JUAN CARLOS s presunto fallecimiento por el término de noventa días desde la última publicación del presente.

NICOLAS H. AZZARO
SECRETARIO

EDICTO

Ruster S A comunica que los Sres Norberto Salvani, Omar Salvani y Marcelo Oscar Dieguez han declarado la perdida de las siguientes acciones de la Sociedad Título 1 al 5 numeración de acciones 1 al 25 509 Título 26 numeración de acciones 150 051 al 150 900, Título 31 numeracion de acciones 155 051 al 198 655 Título 36 numeracion de acciones 411 551 al 445 550 Título 6 al 10 numeración de acciones 25 510 al 51 017 Título 27 numeración de acciones 150 901 a 151 750, Título 32 numeracion de acciones 198 656 a 242 260 Título 37 numeracion de acciones 445 551 a 479 550 Título 11 al 15 numeracion de acciones 51 018 a 76 526 Título 28 numeracion de acciones 151 751 a 152 600 Título 33 numeracion de acciones 242 261 a 285 865 Título 38 numeracion de acciones 479 551 al 513 550

SEGUN TROCCOLI, DEROGAR ACTAS PARA QUE SEA LA JUSTICIA QUIEN DECIDA

BAHIA BLANCA, 26 (De nuestro corresponsal).— El dirigente del "balbinismo auténtico" de la Unión Cívica Radical, doctor Antonio Tróccoli, sostuvo hoy aquí que el Acta Institucional (que impide el desenvolvimiento político de ex funcionarios peronistas, entre ellos de la ex presidenta María Estela Martínez de Perón) "debe ser derogada por el gobierno, y si no lo hace, será la primera derogación que haga el futuro gobierno constitucional".

Tróccoli respondió así a una consulta sobre si apoyaría la rehabilitación política de la viuda del general Perón, agregando que "queremos que sea la justicia la que determine sobre la conducta de los hombres".

"Nosotros —precisó— queremos elecciones libres, sin proscripciones ni limitaciones" y consideró que "el Acta Institucional no es más que una creación de un poder de facto para aplicar justicia por su cuenta y en forma unilateral".

Tróccoli dialogó con la prnesa poco después de llegar a esta ciudad, donde mantendrá contactos con dirigentes de su sector y por la noche hablarán en un acto público en Monte Hermoso, a 110 kilómetros de aquí.

Ante otra consulta, el dirigente radical negó que se estén realizando "contactos secretos" con el Movimiento de Renovación y Cambio que lidera Raúl Alfonsín para conformar una lista única para las próximas elecciones.

Tróccoli subrayó que las líneas internas de la UCRA "están preparándose para ejercer una política habitual en el radicalismo, que es la de democracia interna, y de ninguna manera manteniendo conciliábulos a espaldas de sus afiliados".

TRES MALEANTES ACRIBILLADOS

Dos mujeres y un hombre joven murieron acribillados en un espectacular tiroteo registrado en horas de la madrugada de hoy en San Fernando, localidad bonaerense ubicada a unos veinte kilómetros al norte de esta Capital, al pretender la policía identificar a un motociclista que se encontraba en actitud sospechosa. Dicho sujeto huyó al ver aproximarse a los efectivos policiales, tratando de ingresar en un vehículo estacionado cerca del lugar, cuyos ocupantes (dos mujeres y un hombre) comenzaron a disparar sus armas sobre los representantes de la ley. De tal manera se estableció un enfrentamiento que duró varios minutos, resultado del cual perdieron la vida las dos mujeres que ocupaban el auto y uno de los individuos, mientras que un cuarto malviviente consiguió huir herido de bala.

Los cadáveres todavía no fueron identificados, ignorándose el motivo, supuestamente delictivo, por el cual los desconocidos resistieron la incursión policial. Tanto la moto como el auto de los agresores, son importados.

Abatieron en San Fernando a dos Mujeres y un Hombre

Alrededor de las cuatro de hoy, en la esquina de San Lorenzo y Chacabuco, localidad de San Fernando, ubicada en el partido homónimo del Gran Buenos Aires, una comisión policial que recorría las calles en prevención de ilícitos, advirtió la presencia de un joven motociclista estacionado en el lugar, en sospechosa actitud. Por tal motivo el móvil policial procedió a aproximarse a la moto, marca Kawasaki, japonesa, con el propósito de identificar a su conductor. Pero éste, ágilmente, saltó de la moto y se dirigió a un automóvil BMW, también de origen extranjero, que se encontraba estacionado en las inmediaciones con tres personas adentro.

● TIROTEO

No mucho después, del auto comenzaron a disparar profusamente sobre la comisión policial, dando varios impactos en la carrocería del móvil respectivo. No se hizo esperar la respuesta de los funcionarios, creciendo de tal manera el estrépito de los disparos, que provocaron alarma en el vecindario.

Poco después cesa el ataque proveniente del BMW, advirtiendo la policía que uno de los ocupantes, herido de bala, había conseguido darse a la fuga. Los otros desconocidos, dos mujeres y un hombre se encontraban sin vida en el interior del vehículo. Todavía no se ha proporcionado su identificación. Los cadáveres fueron remitidos a la morgue de San Fernando, para realizar los peritajes de rutina, se informó en fuentes policiales.

Voceros policiales consultados por CRONICA, estimaron que la captura del prófugo podría concretarse en breve, ya que aquel se encuentra herido y, en caso de dirigirse a un hospital, sería detenido en forma inmediata. En su huida, el desconocido dejó rastros de sangre, lo que facilitará sin duda alguna el seguimiento de que es objeto.

POR NECESIDAD, OCUPO PIEZA EN RUINA: DOLOROSO DESALOJO

Rincón entre San Juan y Cochabamba. Una cuadra con muchas casas de inquilinato, muchas de ellas en estado deplorable, como "para la demolición". En el 1244, hace poco, un hombre ocupó una pieza con su mujer y su hijo. "La necesidad tiene cara de hereje" nos dijo, no tenía donde ir a vivir y me metí acá. Pero hoy a la mañana, según lo testimoniado por Miguel Gutiérrez, un cordobés de 45 años que "trabaja por su cuenta en pintura, albañilería y plomería" un agente y un oficial de la comisaría 18, acompañados por el señor Mesines, dueño de la propiedad, lo desalojó, intimándolo a poner sus muebles en la calle. Miguel Gutiérrez tiene una mujer, Mercedes Carmen de 37 años y un hijo, de 15, que ahora están desesperados, sin tener adonde ir. Más allá de las disposiciones legales que lo hacen aparecer como un "intruso" está la triste realidad que nos toca vivir en esta época. Los sueldos no alcanzan como para pagar un alquiler y además, ante las expectativas económicas que vive el país, los propietarios prefieren tener sus viviendas sin alquilar. Ya hay cerca de 250.000 casas que solo albergan silencio y sombras.

Mientras mucha gente debe buscar refugio en casuchas que parecen de postguerra y vivir en condiciones infrahumanas. Sin servicios sanitarios. Muchas veces sin agua ni gas, ni luz. Hoy, otro argentino más está en la calle. Y en esa propiedad de Rincón 1244, donde hay más de 20 piezas, la mitad está desocupada. Hay muchos chicos corriendo por el largo pasillo. Y hay una familia "sin techo", con sus pocos y humildes muebles, esperando conseguir "una pieza". Esto nos hace recordar que hace muy poco, muy cerca de allí una niña moría por meningitis. ¿Las causas? El deplorable estado de las instalaciones sanitarias, las aguas contaminadas, las pocas cocinas cubiertas por la "mugre". Los inquilinos de Rincón 1244 están preocupados. También Roberto Fernández, dos hijos de 3 y 2 años, "dejó de pagar el alquiler porque el dueño se niega a arreglar una pérdida de agua que anega los pasillos". Mesines consiguió su propósito. Desalojó al "intruso" amparado por la ley. Pero la familia de Gutiérrez está en la calle. Y Buenos Aires suma otro relato negro de su triste historia de habitantes pobres.

ROMA: HOMENAJE DEL ALCALDE A LAS MADRES DE PLAZA MAYO

ROMA, 26 (AFP).— La humanidad "tiene una deuda con vuestro coraje", dijo el alcalde de Roma Ugo Vetere al entregar un documento de solidaridad a las "Madres de Plaza de Mayo" en el homenaje que el municipio romano les hizo hoy.

"La lucha por el derecho a la vida es una de las principales fuerzas de la democracia. Ustedes han demostrado que el sentimiento es una gran fuerza revolucionaria como decíamos en la resistencia", añadió el alcalde en el Campidoglio, sede del municipio.

El documento entregado a Hebe Bonafini y María Adela Antokoletz, presidenta y vice del movimiento argentino, fue aprobado por el consejo municipal en diciembre pasado y consignado a la embajada argentina en Roma.

Redactado cuando se descubrieron los cementerios clandestinos en Buenos Aires, el documento especifica que el municipio intervendrá ante el gobierno italiano para que la embajada en Buenos Aires tome parte activa en el asunto.

Estuvieron presentes en la reunión igualmente, Benito Ciucci en representación de las tres centrales sindicales (CGIL - CISL - UIL) Carla Capponi (heroína de la resistencia), Cesare Pogliano (presidente de Amnesty en Italia) representantes de los partidos políticos, UDI (Unión de Mujeres Italianas) y varios grupos de solidaridad con los desaparecidos.

Las mujeres, que eran la mayoría de las cien personas presentes en la sala, se comprometieron a realizar una manifestación frente a la embajada argentina (tal como se hace en Madrid, París y Ginebra), todos los primeros jueves de cada mes en solidaridad con las Madres.

Tanto el alcalde Vetere como el representante sindical Benito Ciucci, subrayaron que "la jornada del 8 de marzo (Día Internacional de la Mujer) es una excelente oportunidad para manifestar también frente a la embajada argentina en Roma".

El alcalde, que entregó a las Madres dos medallas recordatorias, dijo además: "Aunque no existiera ningún italiano en la lista de los desaparecidos igualmente nos hubiéramos interesado porque defender los derechos humanos es también nuestra obligación".

NUEVAS PRUEBAS SOBRE LOS "NN"

Fue ampliada la denuncia y se presentaron nuevas pruebas en la investigación sobre presuntas irregularidades cometidas por la Morgue Judicial entre 1976 y 1979, al disponer la inhumación de cadáveres no identificados en el Cementerio de l Chacarita sin intervención de los jueces competentes.

Ante el juez interviniente en esa causa, se presentó el resultado de un trámite judicial iniciado en 1977 en el que consta que Mario Lerner —cuyo secuestro y asesinato fue denunciado por sus familiares— "pasó por la Morgue Judicial, la que, por disposición del Comando del I Cuerpo de Ejército, entregó el cadáver a su padre".

En el escrito, presentado por dos abogados del Centro de Estudios Legales y Sociales (CELS) se puntualizó que la Morgue actuó en el Caso Lerner "por orden de las Fuerzas Armadas y sin intervención de juez competente en un homicidio'.

La ampliación de denuncia fue efectuada ante el juez Héctor Pierini, que tiene a su cargo la investigación del caso de la Morgue Judicial.

En un informe suministrado a fines del año pasado, el jeuz Perini había mencionado al de Mario Lerner como uno de los cadáveres inhumados en el Cementerio de la Chacarita, luego de su muerte "en enfrentamiento con fuerzas de seguridad".

El Caso Lerner figura en el informe de la Comisión Interamericana de Derechos Humanos (CIDH) de la Organización de Estados Americanos (OEA).

En él se consigna que "fue asesinado en el tercer piso de su casa" y "luego arrojado al primer piso" el día 17 de marzo de 1977, ocasión en la que también fue secuestrada —según el informe de la CIDH— María del Carmen Reyes.

Las abogadas de CELS trajeron a colación el Caso Lerner por estar mencionado éste expresamente en la causa que por "privación ilegítima de la libertad" se inició en 1977 en favor de la joven Reyes, cuyo paradero se desconoce.

En ese trámite, que lleva el número 13100 se indicó que el cadáver de Lerner pasó por la Morgue Judicial y en razón del carácter del caso, el juez actuante entendió que la investigación correspondía a la Justicia Federal, la que no aceptó la competencia.

Intervino entonces la Sala I de la Cámara Nacional de Apelaciones en lo Criminal y Correccional, que decretó la incompetencia de la Justicia Civil y ordenó el pase a la jurisdicción militar.

Las abogadas recalcaron que la Sala I dispuso el pase a la Justicia Militar sin ordenar "ninguna medida para que se investigue el procedimiento irregular que la Morgue Judicial había llevado a cabo" al entregar el cadáver de Lerner a su familia, sin dar intervención al juez competente.

Añadieron que esto "prueba plenamente lo que aseveráramos, al denunciar estos hechos, acerca de la responsabilidad penal y administrativa de los integrantes de la Cámara Nacional de Apelaciones en lo Criminal".

Se pidió al juez Pierini que se libre oficio a la Cámara para que informe el nombre de los camaristas que suscribieron la resolución de pasar el Caso Reyes - Lerner a la Justicia Militar.

Dicha resolución, firmada el 28 de octubre de 1977, individualiza a los miembros de la Sala I con los números 7, 8 y 13.

La presentación fue hecha por las abogadas Lucila Larrandart y Alicia Oliveira.

LANUSSE

Apoyaría a Alfonsín

El ex presidente de la Nación durante el último tramo de la "Revolución Argentina", teniendo general (RE) Alejandro Agustín Lanusse, declinó formular ningún comentario relativo a las insistentes versiones que circulan en medios políticos porteños, según las cuales el alto militar retirado se habría afiliado a la Unión Cívica Radical.

Preguntado en la víspera acerca del particular, Lanusse expresi:

—No tengo nada que declarar ni comentar...

No obstante, las versiones le asignan la mencionada preferencia política y, dentro del radicalismo, la línea que orienta el doctor Alfonsín.

NUEVAS AMENAZAS A RADICALES

LA PLATA, 26 (De nuestro corresponsal).— El máximo dirigente local del Movimiento de Renovación y Cambio del radicalismo, Juan Carlos Albertí, se reunirá el lunes con el ministro de Gobierno, Francisco de Durañona y Vedia, para reiterarle las denuncias sobre los actos de intimidación de que es objeto y solicitarle la adopción de medidas que permitan terminar con esos hechos.

Ayer Albertí denunció que un desconocido vestido de negro se introdujo en su casa y amedrentó a su esposa y a una mujer del servicio doméstico, alejándose luego del lugar sin que nadie atinara a detenerlo.

Esta es la segunda amenaza que sufre Albertí en los últimos días ya que esta misma semana tres hombres armados ingresaron en el domicilio de su hijo y, tras amenazar a su nuera, cortaron el pelo de sus pequeños nietos, de un año y medio y cuatro meses, respectivamente, advirtiendo a la mujer que "es el primer aviso para tu suegro, él ya sabe de que se trata".

De acuerdo con lo denunciado ayer por Albertí el nuevo acto de intimidación tuvo efecto en la noche del jueves cuando él no se encontraba en la casa por estar participando de un acto partidario en la sección dos de esta capital.

Dijo que su esposa, Cristina Marquínez, también había concurrido a un acto partidario femenino y que regresó a la casa aproximadamente a las 23 sentándose a cenar en compañía de la empleada doméstica de la casa, cuando observó que ésta temblaba.

Ante ello, dijo que su esposa giró la vista, y vio que en la parte exterior de un ventanal al que recientemente se dotó de barrotes de hierro para seguridad pero que todavía se encuentra sin vidrios, se encontraba parado un hombre joven vestido de negro, que luego de permanecer en actitud de asustar a las dos mujeres, se retiró de la casa aparentemente caminando por un andamio colocado en la pared que se construye, también con barrotes de seguridad, en el frente del inmueble.

La señora de Albertí, aún bajo los efectos del susto, llamó telefónicamente a varios amigos del matrimonio para que buscaran a su marido quien, al tomar conocimiento del hecho, formuló telefónicamente la denuncia ante la comisaría de la sección novena.

Albertí, al hacer públicamente la denuncia a los periodistas, señaló que este fue el último acto de intimidación de una serie que lo obligó a invertir más de cien millones de pesos en proteger a su vivienda con nuevos paredones protegidos con alambres de púa y trozos de vidrio, así como la colocación de rejas en todas las ventanas.

Finalmente reveló que la reunión con Durañona y Vedia tendrá efecto el lunes a las 17 en el despacho ministerial a invitación del funcionario bonaerense quien dijo tener interés en mantenér con él una entrevista en relación con los hechos intimidatorios de que es objeto.

LOS "TAXI-BOY" EN DESGRACIA

Aparte del Asesino de Barinaga Habrían Detenido al Cómplice

La detención de Juan Carlos Lapulade, argentino de 21 años, dedicado al oficio de "taxi-boy" y con antecedentes penales por robo y asalto a mano armada, parece haber coronado exitosamente la investigación que personal de la comisaría 5ª y de la División Homicidios, venían realizando a partir del hallazgo del cadáver del homosexual Andrés Elías Barinaga, corredor de seguros estrangulado en su departamento

Además de Lapulade, confeso matador de Barinaga por asuntos de dinero, están detenidas otras cinco personas, una de las cuales podría ser el cómplice del "taxi-boy" en el asesinato del solitario ocupante del departamento de la calle Paso 463, un hombre de buena posición económica.

Mientras continúan los interrogatorios de que es objeto Lapulade, voceros policiales dejaron trascender que, de las confesiones del homicida, se estarían obteniendo elementos para continuar la pesquisa hasta el punto neurálgico de una organización de depravados dedicada a la persecución de homosexuales con fines de robo y muerte.

Efectivos de la comisaría 5ª y de la División Homicidios detuvieron a Lapulade en un hotel de la calle Brasil, en Constitución, donde el joven amoral alquilaba una habitación de última categoría. Aquí el matador de Barinaga se entregó sin oponer resistencia, confesando el móvil de su bárbaro hecho: asuntos de dinero.

Lo que se trata ahora de establecer, habida cuenta del oficio del joven, es qué grado de relación tendría él mismo con una organización integrada por otros "taxi-boys" y cuyo objeto sería la frecuentación de homosexuales con fines de robo.

Lapulade frecuentaba tanto la zona de Constitución como otros puntos de la ciudad dondè los homosexuales solitarios procuran "amigos" que, como se sabe, en más de un caso resultan sus asaltantes y homicidas.

Siempre de acuerdo con trascendidos policiales, Lapulade, para asesinar a Barinaga habría actuado en complicidad con otras personas, lo que se desprende de la forma en que la víctima fue ultimada. El posible co-autor del hecho sería una de las cinco personas actualmente detenidas en la comisaría 5ª, entre las que se encuentra un comerciante.

Sobre la participación de otra persona en el crimen de la calle Paso, se estima que los datos recabados por la policía relativos a un joven de modales finos y bien vestido, podrían aproximar la pesquisa a su objetivo. Dicho joven habría sido visto en más de una ocasión por vecinos del edificio, acompañando a la víctima.

En cuanto al móvil de Lapulade para asesinar a su "amigo", parecen suprimir cualquier duda las prendas y alhajas de la víctima encontradas en su habitación el día de su detención. De acuerdo con el "modus operandi" de la banda a que podría pertenecer, el homicida habría asaltado a Barinega y, ante la resistencia opuesta por la víctima, decidió matarlo.

Además de su actividad como explotador de homosexuales, Lapulade tiene antecedentes por robo a particulares y comercios, hechos por los que cumplió condenas.

MALEANTE MUERTO EN PILAR, TRAS TIROTEO CON POLICIAS

LA PLATA, 26 (De nuestro corresponsal).— Un violento y cruento enfrentamiento entre la policía y tres malviventes, finalizó con la muerte de uno de ellos, la detención de los dos restantes y un agente del orden herido.

Más de cien disparos intercambió la misión policial, que alertada por una llamada, de la presencia de los malechores en el interior de una finca, de la calle Tomás Márquez, en las inmediaciones de la estación ferroviaria de Pilar, llegó rápidamente al lugar.

En esos momentos, los delincuentes intentaban el "camino del regreso" tras haber intimado a la familia que allí vivía con armas de fuego, obligándola a entregarle el dinero y objetos de valor.

En momentos en que intentaban alejarse la policía, les dio la voz de alto, a la que los ladrones, no acataron y por el contrario, a la vez que ensayaban continuar con la fuga, se "abrieron paso a balazos".

● **REPLICA**

La respuesta policial no se hizo esperar, generándose así el intenso tiroteo que alteró la tranquilidad. A medida que pasaban los minutos se hacía más violento el tiroteo y recién hubo de silenciarse, cuando uno de los asaltantes cayera muerto.

ILESO AL VOLCAR COCHE

Un accidente de características espectaculares ocurrió en las esquinas de Avenida La Plata y Juan de Garay, del que solo por milagro, el conductor de un rodado pudo salvar su vida. Según testigos presenciales, un automóvil chapa B 485545 que circulaba por la primera de las arterias nombradas, por causas que se desconocen zigzagueó al llegar al cruce de las dos avenidas, realizando una brusca maniobra que le hizo perder el control del vehículo a su conductor. El coche volcó sobre la parte del volante y se desplazó unos metros, deteniéndose contra el frente de un local y ocasionando daños a su estructura. Las primeras personas en llegar socorrieron al conductor del auto —cuyos datos de filiación se desconocen— y comprobaron que el mismo había sufrido heridas cortantes en distintas partes del cuerpo, por lo cual fue trasladado a un centro asistencial para su atención.

Los testigos son coincidentes en expresar la espectacularidad del accidente y la "buena estrella" del conductor del rodado, que al parecer no habría sufrido nada grave.

TITULOS FRAGUADOS: ABOGADO PRESO

La División Prevención del Delito de la Policía Federal, sigue trabajando activamente sobre la pista proporcionada por el abogado detenido, para llegar a la etapa final de las investigaciones y aclarar los casos de fraude en el otorgamiento de títulos en la Facultad de Derecho y Ciencias Sociales de la Universidad Nacional de Buenos Aires, en beneficio de alumnos que de tal modo, se convirtieron en abogados o procuradores sin haber cumplido con las normas vigentes en las respectivas carreras, para los estudios teóricos y prácticos.

Si bien no se lograron conocer los datos del abogado detenido, debido al secreto de sumario, trascendió que éste tendría responsabilidad directa en las maniobras y que a raíz de la confesión del imputado, se confía en arrestar a los demás autores del fraude.

Como ya lo adelantara CRONICA en sus ediciones anteriores, las graves irregularidades fueron descubiertas con motivo de las sospechas provocadas en el director del Departamento de Enseñanza Práctica Profesional, doctor Carlos Alberto Decúrgez, por el hecho de que en el acto de colación de grados del 28 de diciembre último, recibiera el título de abogado un alumno que nunca había podido aprobar sus materias. A partir de ese momento, el funcionario y docente emprendió una rápida investigación como resultado de la cual se comprobó que se habían fraguado actas de exámenes y adulterado firmas de profesores.

RUTAS, TRAMPAS MORTALES

Doce Víctimas Fatales en Tres Violentos Choques

En tres accidentes de tránsito perdieron la vida un total de diez personas. Las tragedias tuvieron lugar en Río Negro, la provincia de Buenos Aires y Córdoba y en todos los casos, hubo violentas colisiones.

● **GENERAL CONESA**

VIEDMA, 26 (De nuestro corresponsal).— En la ruta provincial Nº 11, en jurisdicción de General Conesa, fallecieron cuatro ocupantes de dos automóviles, que por razones aún no determinadas, se enfrentaron en forma violenta y frontal.

El accidente se produjo al km 261 en las inmediaciones de General Conesa donde colisionaron un Renault 12 Break conducido por José Díaz Prendin, de 40 años a quien acompañaba su esposa y sus hijas, Nora Miriam, de 20 años; Gerardo Dante, de 17 años y Alejandro de 14.

El otro vehículo, un cupé Ford Taunus, estaba guiado por Horacio Natario Bank, de 27 años y su acompañante, Gustavo Rutsztein.

Tras el impacto, perdieron la vida, José Prendin, su esposa y los dos ocupantes del Ford Taunus.

● **BALCARCE**

MAR DEL PLATA, 26 (De nuestro corresponsal).— En la Ruta Nacional 226, kilómetro 33.500, colisionaron dos automotores, y como consecuencia de ello, perdieron la vida cuatro de los ocupantes de los dos vehículos, tres de ellos menores.

Al parecer la intensa lluvia habría sido la causa de la tragedia que, causó la muerte de Ricardo Alberto Sacin, de 40 años, que guiaba uno de los coches, de su hijo Luis Ricardo (16 años) y del menor de cinco años, Pablo José Ibar, que viajaba con su progenitor, en el otro de los coches.

● **UN OMNIBUS**

CORDOBA, 26 (De nuestro corresponsal).— El choque entre un ómnibus y un camión, causó la muerte de tres personas y varios heridos.

El accidente tuvo lugar en la ruta nacional Nº 7, a la altura del kilómetro 614 cuando se embistieron un ómnibus de la empresa "Ticsa" que conducía Carlos Ernesto Luna, de 34 años y que transportaba un total de 47 pasajeros y un camión con acoplado, que guiaba Luis Daniel Díaz, de 29 años.

Como consecuencia de la violenta colisión, murieron en forma instantánea Héctor Daniel Villavechia, de 22 años; Alicia Susana Carmona de Páez, 27 años y Abel Aníbal Ferrat, todos ellos pasajeros del ómnibus.

Otra de las pasajeras, Andrés Lizarraga de Humeres, sufrió graves heridas.

VORACES ABEJAS AFRICANAS

CORDOBA, 26 (De nuestro corresponsal).— Hugo Oscar Zaira, de 43 años, falleció instantáneamente en la tarde de ayer, tras haber sido atacado por un enjambre de abejas africanas en estado salvaje, en la localidad de Pozo del Molle, a 190 kilómetros de esta ciudad.

El hecho se produjo cuando la víctima trasladaba la hacienda de su propiedad por una calle rural de la citada localidad y fue atacado de improviso por el enjambre. La infortunada víctima, sorprendida por el enjambre que lo acometió, no tuvo tiempo a intentar ningún tipo de defensa y rápidamente se desplomó ensangrentado. De nada valió la rápida atención de algunos pobladores de la zona, ya que al llegar a un establecimiento asistencial ya había fallecido.

● **AHOGADOS**

CORDOBA, 26 (De nuestro corresponsal).— Diego Flores murió ahogado al caer dentro de un aljibe en el paraje Cabaña, en las proximidades de la localidad de Unquillo, a 25 kilómetros de esta ciudad.

El cadáver, cuyos otros datos no fueron proporcionados, fue rescatado por los bomberos voluntarios de Río Ceballos.

Por otra parte, Inés Catalina Tessino, de 54 años, murió ahogada tras haberse arrojado a un aljibe en la localidad de General Paz, a 30 kilómetros de esta capital, según informó la policía de Jesus María.

MENUDO LIO

Música con Muertos

MEXICO DF, 26 (AFP).— Un saldo provisional de tres muertos y 75 heridos arrojó un violento incidente que se produjo esta noche en la ciudad de Puebla, unos 110 km al noreste de esta capital, al concluir un festival del grupo musical puertorriqueño "Menudo".

El espectáculo, al que concurrieron más de 20.000 personas, se desarrolló con total normalidad, pero por hechos que aún se ignoran, cuando el público abandonaba el local se produjo una estampida humana que se transformó en incontenible para los 200 policías que custodiaban el orden.

Centenares de personas fueron literalmente arrolladas por la multitud.

Sembró Alarma También en Perú

CHILE: FUERTE TEMBLOR

SANTIAGO, Chile, 26 (AFP).— Los sismógrafos de distintos observatorios del país registraron un temblor de tierra de considerable duración, cuyo epicentro se ubicó en el norte del país. La población salió a las calles con la consiguiente alarma, pero hasta el momento se carece de información sobre posibles víctimas en las zonas más afectadas por el fenómeno.

● **EN ARICA**

ARICA, Chile, 26 (AFP).— Un fuerte templor acompañado de grandes ruidos, se registró hoy causando alarma entre los habitantes de Arica, 2.115 kilómetros al norte de Santiago, sin que ocurriesen víctimas ni daños considerables, informó la policía.

Radio Arica señaló que el sismo, con características de terremoto, se sintió a las 19h53 locales (22h53 GMT). El movimiento telúrico alcanzó una intensidad de 5 a 6 grados y unos 35 a 40 segundos de duración.

El epicentro se situó al interior de la localidad de Pisaga, según se señaló aquí.

La policía indicó que en algunos sectores de esta ciudad fronteriza con el Perú, cayeron algunos postes telefónicos y de alumbrado, ocasionándose algunos derrumbes sin mayores consecuencias, lo cual provocó una aguda polvareda.

● **EN EL PERU**

LIMA, 26 (AFP).— El fuerte sismo registrado hoy en el norte de Chile se sintió también con gran intensidad en una vasta zona del sur del Perú, informaron fuentes periodísticas.

En Tacna, ciudad fronteriza con Chile, lo mismo que en Moquegua y Arequipa, el temblor causó pánico entre la población, pero no se registraron daños ni víctimas, se precisó. Arequipa se encuentra a 400 kilómetros al norte de Arica y a 1.000 kilómetros de Lima.

Esta noche no se disponían aun de datos sobre el sismo ni en el Instituto Geofísico del Perú ni en el organismo de Defensa Civil. Según la información procedente de Chile, el movimiento tuvo características de terremoto en Arica, en la frontera con Perú.

ONU: AYUDA

Aporte Para Ecuador

NACIONES UNIDAS, 26 (AFP). — El secretario general de las Naciones Unidas, Javier Pérez de Cuéllar, entregó hoy al representante permanente de Ecuador ante la ONU, Miguel Albornoz, un cheque por 4.938 dólares, suma recolectada entre miembros del personal de la secretaría de Organización, para ayudar a los damnificados de las inundaciones que afectan a Ecuador desde mediados de diciembre de 1982.

Agradeció el embajador Albornoz al secretario general este significativo gesto de solidaridad humana, muy propio de la filosofía de las Naciones Unidas, y, en particular, a los miembros del Comité de Ayuda a los Damnificados de las Inundaciones

EL SENDERO DE LA MUERTE

Otros 53 Guerrilleros Peruanos Caen en Combate

LIMA, 26 (AP). — Las fuerzas del orden dieron muerte a otros 53 guerrilleros del grupo maoista "Sendero Luminoso" en nuevos enfrentamientos en el poblado de Putacca, 150 kilómetros al sudoeste de Ayacucho, informó esta noche un vocero militar.

El mayor Carlos Guerrero, oficial de relaciones públicas del cuartel "Los Cabitos" de ayacucho, donde están concentradas las tropas que combaten a la guerrilla, indicó que el choque se registró ayer.

Precisó que no hubo bajas en las fuerzas gubernamentales.

Desde que las fuerzas armadas participan en la lucha contra la subversión en la región de Ayacucho, hace dos meses, es el mayor número de bajas ocasionadas a los rebeldes en un solo enfrentamiento, señaló.

Guerrero dijo también que carecen de fundamento las versiones periodísticas que dicen que ha sido capturada una de las líderes de la guerrilla, Carlota Tello Cutti, alias "Camarada Carla".

Ayacucho está a 575 kilómetros al sudeste de Lima y desde el 29 de diciembre se encuentra en estado de emergencia con suspensión de garantías y toque de queda

"Sendero Luminoso", cuyo jefe es Abimael Guzmán, ex profesor de la Universidad de Ayacucho, inició la lucha armada en 1980.

● **RECIOS ENFRENTAMIENTOS**

SAN SALVADOR, 26 (ANSA). — El ejército anunció que había desalojado Tejutla, 71 kilómetros al norte de San Salvador, que estaba ocupada por los insurgentes.

Contingentes del ejército penetraron en aquella zona y después de recios enfrentamientos, los insurgentes optaron por retirarse, dijeron las fuentes militares.

Agregaron que habían muerto sesenta subversivos y en filas del ejército el sargento Ovidio Contreras, así como un cabo de la fuerza armada.

Otras fuentes indicaron que los guerrilleros ya se habían retirado cuando llegaron los militares.

PRESENTADOS A LA PRENSA

EL GOBIERNO BOLIVIANO DETUVO A PARAMILITARES

LA PAZ, 26 (AFP). — El gobierno del presidente boliviano Hernán Siles Zuazo asestó un duro golpe a los grupos paramilitares de extrema derecha y alejó por lo menos temporalmente, el peligro de la actividad de estos grupos irregulares que representa un peligro para la estabilidad del régimen democrático.

La detención y posterior transferencia a la justicia ordinaria de quince paramilitares, casi todos vinculados a crímenes políticos que estremecieron a la nación entre 1980 y 1981, fue considerada como una trascendental medida para afianzar la credibilidad del gobierno constitucional.

Con permiso para detener, interrogar y hasta matar, los grupos paramilitares fueron principales protagonistas del golpe de estado militar que en julio de 1980 frenó en seco el proceso de democratización e impidió el ascenso del actual jefe de Estado al poder.

"Con esto buscamos la erradicación del oficio de verdugo del país", declaró el ministro del Interior Mario Roncal Antezana al presentar a los periodistas a los quince detenidos, quienes con una mirada patibularia no se explicaban cómo podrían estar presos justamente en el sitio donde antes podían desplegar su intocable autoridad.

La presentación de los temidos paramilitares a los periodistas tuvo un gran impacto sicopolítico en la opinión nacional.

El solo hecho de divulgar la identidad de los autores del secuestro y asesinato del sacerdote y periodista jesuita Luis Espinal Camps, así como de los victimarios del líder socialista Marcelo Quiroga Santa Cruz y los ocho dirigentes clandestinos del Movimiento de Izquierda Revolucionaria (MIR) en enero de 1981, restableció un clima de confianza aunque todavía subsisten dudas sobre el total desmantelamiento de estos grupos.

EXPULSADO

Espía Descubierto

LA HAYA, 26 (AP).— El gobierno holandés expulsó en secreto a un diplomático soviético, confirmó hoy el Ministerio de Relaciones Exteriores, en la cuarta medida similar adoptada en menos de dos años.

El tercer secretario de la embajada soviética, Alexander F. Konoval, partió de Holanda el 13 de este mes luego de que agentes de Inteligencia descubrieron su participación en actividades de espionaje, informó el diario de Amsterdam "The Telegraph".

"Podemos confirmar que un funcionario soviético fue expulsado", dijo un vocero del Ministerio, que declinó revelar la índole exacta de las actividades del diplomático.

La embajada soviética no comentó sobre el caso.

POR AYUDARLOS EN MALVINAS

LONDRES DIO ASILO A SIETE MARINOS POLACOS

LONDRES, 26 (AP).— Un grupo de siete marineros polacos que el año pasado abandonaron su nave en las islas Malvinas, y luego colaboraron con las fuerzas británicas en su conflicto con Argentina por la soberanía del archipiélago, han recibido asilo por parte del gobienro, anunció la Secretaría del Interior.

Los siete marineros saltaron por la borda de un buque carguero polaco surto en Puerto Stanley, y se vieron atrapados cuando el 2 de abril pasado fuerzas argentinas ingresaron en las islas.

Cuando desembarcaron las tropas británicas, los marineros colaboraron en la lucha mediante tareas tales como excavación de trincheras y transporte de munciones, se dijo.

Los marineros polacos vinieron a Londres en agosto pasado y se les notificó del otorgamiento de asilo el lunes, dijo la declaración oficial

Sin embargo, la mayoría de los ciudadanos polacos que aguardan decisiones sobre su pedido de asilo permanecen en Gran Bretaña con visas válidas por seis meses, aunque la radio BBC dijo que se estudian las actuales reglamentaciones al respecto.

Por su parte, una parlamentaria del Partido Centrista Social Demócrata, Shirley Williams, acusó al gobierno de obligar a cierto número de polacos a regresar a su país. "Creo que la Secretaría del Interior cambiará de parecer si existe suficiente expresión pública sobre el tema", dijo.

● **CERVEZA**

PUERTO ISLAS, 26 (AP).— La más nueva industria de este archipiélago del Atlántico Sur abrió ayer sus puertas y los isleños pudieron probar la flamante cerveza "Pingüino", elaborada aquí.

La ceremonia de inauguración de la fábrica de cerveza se produjo al culminar la semana de celebraciones del Sesquicentenario de las islas como colonia de Gran Bretaña.

¡ARGENTINOS!

Presos en Génova por Polizones

GENOVA, 26 (ANSA).— Se llaman Juan Carlos Veltri y Miguel Carlos Laba, ambos de 33 años y radicados en Buenos Aires, lo dos polizones hallados esta semana en el barco italiano Eugenio "C" junto con otro descubierto anteriormente Pablo Esteban Pasimovic.

El barco italiano llegó a Génova el miércoles pasado procedente de América del Sur, Pasinovic, 32 años, fue demorado ayer por indicación de la policía romana por robo agravado. También en Argentina, según la policía de ese país, existen numerosos antecedentes de Pasimovic por rapiña, robo, lesiones y violaciones de domicilio.

Sus dos compañeros se decidieron hoy a comunicar sus datos personales, Veltri declaró que en Argentina cumplió tres años de pena por robo, mientras Laba dijo que tuvo que vérselas con la policía argentina por riña.

Los tres argentinos, que por el momento se encuentran demorados en el Eugenio "C", serán devueltos a Buenos Aires apenas llegue al puerto genovés un barco que se dirija a América del Sur.

SAFARI HUMANO

En Colombia "Cazan" Indígenas

Bogota, 26 (AFP).— El comisario especial de la selvática provincia del Amazonas colombiano, José Salazar Ramírez, negó categóricamente que en ese territorio se realicen "safaris humanos" de indios.

"No necesitamos de una cosa tan horrible y monstruosa para incrementar el turismo al Amazonas", declaró a los periodistas el mandatario para desvirtuar recientes versiones de la televisión de Italia.

Salazar Ramírez, por otro lado, señaló que Mike Tsaliokis, un italiano que ha sido acusado de organizar las cacerías humanas "es un comerciante que ha prestado grandes servicios al Amazonas".

Incluso señaló que Tsaliokis es muy apreciado por la comunidad de indios yaguas, algunos de cuyos miembros habrían sido "cazados".

El funcionario al referirse a las informaciones aparecidas también en el diario "Il Giorno", dijo que "Yo llevo 10 años vinculado al Amazonas y no he tenido jamás noticias de que se realicen estas cacerías".

¡ES IGUALITO!

Un Monito fue Bautizado "E.T."

ESTOCOLMO, 26 (AP).— Un pequeño mono recién nacido, rechazado por su madre, es alimentado con mamadera en el zoológico local, donde ha sido bautizado "E.T.".

Se trata de un tarsio, mamífero arborícola de las Filipinas, el primero que ha nacido en cautividad desde 1956, que ha recibido el nombre de extra terrestre por parecerse al personaje de la película de ciencia ficción, con grandes ojos y largos dedos.

"E.T." es mantenido en una incubadora con un oso panda de juguete que le sirve de madre postiza, y es alimentado con una mamadera de juguete. En su quinto día de vida mide 5 centímetros y cuando alcance el crecimiento pleno apenas será del tamaño de un puño.

Jonas Wahlstrom, director del zoológico Skansen, dijo que "E.T." aumenta un gramo por día de peso y confía en que podrá sobrevivir.

Dijo que esta especie, que habita los bosques de las Filipinas, se encuentra en vías de extinción y habrá desaparecido completamente en 20 años.

BILARDO SE FUE Y DIJO: ROGEL

• El "Narigón" Nombró al ex Quilmes Como DT Alterno

El flamante director técnico del Seleccionado **Argentino de Fútbol, Carlos Salvador Bilardo, confirmó a Roberto Rogel** para que lo secunde como entrenador alterno, al partir desde el aeropuerto internacional de **Ezeiza** junto al plantel de **Estudiantes de La Plata** rumbo a **Colombia**, desde donde viajará posteriormente a **Europa** para contactarse con importantes entrenadores, futbolistas y allegados al mundo de ese deporte en el viejo continente.

Bilardo anticipó, en la estación aérea, que **Rogel**, hasta hace unas horas técnico de **Quilmes**, será nombrado en los próximos días por la **Asociación del Fútbol Argentino** como entrenador **"alterno"** del seleccionado blanquicelesta.

Con relación a la contratación de Rogel surgieron en los últimos días diferencias. Las mismas nacieron cuando el club que él dirigía, **Quilmes**, perdió la máxima categoría a expensas de Unión de Santa Fe, en el campo de juego de **Sarmiento de Junín**.

Algunos integrantes del **Comité Ejecutivo de AFA** habrían señalado que era mejor contratar los servicios de **Carlos Aimar** —el otro técnico propuesto por **Carlos Salvador Bilardo** para cumplir esas funciones—, ya que no contaba un fracaso futbolístico de ese calibre.

Sin embargo, trascendió que las insistencias del presidente de AFA, **Julio Grondona**, de **Carlos Bilardo** y la de algunos influyentes allegados, inclinaron la balanza para el lado de **Rogel**.

La nueva función de **Roberto Rogel**, según el jefe del cuerpo técnico de la selección, será la de trabajar en el campo y planificar, fuera de él. Es decir, la tarea del ex técnico de **Quilmes**, por lo visto no será la de ser un simple **"prueba arqueros"** en las prácticas.

Entre tanto **Bilardo** negó rotundamente haber firmado un precontrato con la AFA cuando su nombre sonaba como seguro candidato al puesto que asumió anteanoche.

El nuevo técnico dijo que después de asistir por contrato al partido que **Estudiantes** jugará mañana ante el **América**, de la ciudad de **Cali**, emprenderá viaje a **Europa**, donde piensa encontrarse con los futbolistas Diego **Maradona**, Patricio **Hernández**, Daniel **Bertoni**, Daniel **Pasarella** y Uli **Stielike** y con sus colegas Alfredo **Di Stefano** y Enzo **Bearzot**.

Bilardo volvió a desmentir que vaya a arreglar encuentros internacionales, al manifestar que esa es tarea de la AFA, y dijo estar completamente seguro que de lo que él solicite a ese organismo, solo recibirá el **70 por ciento, "pero eso es lógico, pasa en todos los clubes y no habrá ningún drama por ello"**, puntualizó.

Cabe recordar que **Bilardo** cobrará por mes 300 millones de pesos indexados trimestralmente aplicando un 80 % del incremento del costo de vida y tendrá premios dobles. También cobrará aguinaldo.

Además el entrenador solicitó un adelanto de seis meses, solicitud que fue aprobada en forma inmediata por el **Comité Ejecutivo de AFA**.

En tanto **Pachamé** cobrará 80 millones de pesos indexados trimestralmente aplicando un 80 % del costo de vida.

Los que aún no solucionaron su contrato son: Raúl **Madero** (pidió **150** millones); Ricardo **Echevarría** (solicitó **80** millones); Roberto **Rogel** (pretende ganar **100** millones). Además restan designar un utilero y a un **kinesiólogo** (es posible que llamen a Aldo **Divinsky**).

Como informó **Bilardo** cuando firmó su contrato, los trabajos comenzarán el **martes 22**, luego de que haya sido cerrado el **Libro de Pases**.

"PACHA": NECESITO CUATRO

El entrenador del seleccionado argentino juvenil de fútbol, **Carlos Pachamé**, reveló que introducirá algunos cambios en el equipo que disputará el campeonato mundial de **México** en junio próximo, y describió como una **"etapa de experimentación"**, la que ocmenzó ayer.

Concretamente, **Pachamé** dijo que necesita **"un número cinco, un ocho, un marcador central y un marcador de punta"**, dando a entender que no hará retoque alguno en la línea ofensiva que participó en el reciente **Torneo Sudamericano**

El equipo **Juvenil** venció **1-0** a un combinado de la **quinta** y **sexta** división de **Huracán** en un partido amistoso de 90 minutos con gol de **Ramallo (Huracán)** a los 10 minutos del primer tiempo.

En el conjunto conducido por **Pachamé**, se lucieron **Jorge Theiler (Newell's Old Boys), Néstor de Vicente (River Plate)** y **Carlos Irardengo (Gimnasia y Esgrima La Plata)**.

Pachamé rehusó formular juicios sobre actuaciones individuales y solo se limitó a decir que el equipo **"se movió bien"**.

No practicaron con aviso previo **Fabián Anselmo** (Argentinos Juniors), afectado al servicio militar, **Gabriel Pedrazzi** (Gimnasia y Esgrima) ya que juega hoy en el inicio de Primera B y **José Percudani** (Independiente) en el uso de licencia.

Alineación del juvenil: Rodríguez (Huracán); Quinteros (River), Montagliani (Ferro Carril Oeste), Mayor (Argentinos Juniors) y Masso (Rosario Central); Ortiz (Talleres), Theiler (Newell's) y De Vicente (River); Ramallo (Huracán), Santoiani (Huracán) y Girardengo (Gimnasia). En el complemento ingresaron **Benítez** y **Acosta**.

El "Pacha" imparte indicaciones a los nuevos juveniles.

Daguerre y Pachamé empezaron a trabajar con otros chicos.

• SE FUE EL CAMPEON

El campeón de la AFA, **Estudiantes de La Plata**, partió ayer hacia **Colombia**, donde jugará tres partidos amistosos contra **América, Millonarios y Nacional**.

El plantel viajó acompañado por su ex director técnico y actual entrenador de los seleccionados de la AFA, **Carlos Bilardo**.

Estudiantes jugará mañana contra el **América de Cali**, el miércoles contra **Millonarios** de Bogotá, y el viernes ante **Nacional** de Medellín.

LO LLAMA HOLANDA

Claudio Von Foester, que se desempeñara como preparador físico de **Racing Club**, anunció que recibió una ofertá proveniente de la **Federación Holandesa de Fútbol**, para integrarse al cuerpo técnico que conducirá la selección de Holanda en el próximo mundial juvenil, que se jugará en México en junio venidero.

Von Foester, que domina la lengua flamenca (holandés) y que se desempeñara como nexo entre la selección de Holanda y el EAM '78, durante el Mundial jugado en nuestro país, expresó que aceptará el ofrecimiento

En Santa Fe, Colón-'Defe'

Mañana desde las 17.30 se completará la primera fecha del campeonato de primera B ya que en Santa Fe, Colón que quiere volver lo más rápido posible a la A, recibirá la visita de Defensores

COLON: Gerold; Señudo, Werner, Godano y Schneider; Andrade, Mercado y Balbuena; López, Chena y Pesca. DT: Hurtado.

DEFENSORES: Anhileo; Fraga, Ielamo, Laguna y Caillet Bois; Papandrea, Ledesma y Ronci; Cáceres, Nieto y Aguirre. DT: Pandolfi.

NUEVO AmbiFectol
Productos Químicos
LINEA PARA EL HOGAR, de limpia trayectoria...
Lavandinas - Detergentes - Desodorantes - Ceras.
Gral. Güemes 1181 (1870) Avellaneda Tel.: 204-3602
Zonas disponibles para Distribuidores Mayoristas.

LIBRERIAS-KIOSCOS

BIC	$ 5.000	Carp. f/negra 3 An	$ 33.000
Cuad. Campeón x48h	OFERTA	Sylvapen 2 Km	$ 2.800
Cuad. Exito 21/27 x98	$ 45.000	Sylvapen Box	$ 25.000
Rep. Gloria x 98h	$ 30.000	Lap. Sheaffer Super	$ 80.000
Carp. Cartón Nº 3	$ 12.000	Carbón. Pelican 1082	$330.000
Carp. Nº 3 Forr 3 An	$ 46.000	Húsares 2017	$ 20.000

SARMIENTO 1713 *SAN MIGUEL

SUPER OFERTAS
DE FAMA
LOS PRECIOS MAS BAJOS DE PLAZA EN MARCAS LIDERES
CREMOSO PRIMERA CALIDAD: $ 51.900!!!

BARRA TYBO AL VACIO	69.900
CREMOSO REELABORADO 1ª CALIDAD	29.900
RAYADO SUELTO x 1 kg	99.000
MANTECA EN PILON 1ª CALIDAD	54.900
MARGARINA PANES x 200 g M/LIDER	S/OFERTA
MARGARINA EN POTE M/LIDER	S/OFERTA
MARGARINA EN PILON M/LIDER	S/OFERTA
TAPAS PARA HORNO Y FREIR	7.790
PASTELITOS Y COPETIN	7.790
PASCUALINA	9.790

PARA HACER MAS EFECTIVA Y AGIL SU ATENCION HEMOS INCORPORADO BALANZA ELECTRONICA Y COMPUTADORA PARA FACTURACION
LUNES A VIERNES DE 5 A 18 SABADOS DE 5 a 13 HORAS
AV. VILLEGAS 701. Lomas del Mirador
T.E. 651-7899/6769

bercal
CALZADO COLEGIAL
CUERO GUNMETAL
PLANTILLA ARCO ANATOMICO
Nº 20 al 38
SUELA FEBO
ENVIOS AL INTERIOR
Tel. 252-5234
CRISOLOGO LARRALDE
1830 • Bernal

LASA
LimpiAlimentos S. A.
VENTAS Y ADMINISTRACION:
RUTA 3, Km. 25,600 - LAFERRERE

Fernet Branca 12x1	$ 110.000	Harina Victoria 15x1	$ 11.900
Cynar 12x1	$ 50.000	Durazno La Superiora 24x850	$ 26.000
Caballa en aceite 24x380	$ 48.000	Fideos Volcán 10x½	$ 12.600
Merluza en aceite 24x380	$ 32.000	Puré de Tom. L. de Oro 48x½	$ 10.000
Atún en aceite 24x180	$ 58.000	Cera Overlay 6x1½	$ 40.000

IVA INCLUIDO – OFERTA SIN LIMITE
Lunes a Viernes de 8 a 17 hs. Sábados de 8 a 13 hs.

J. AMORINI Y ASOC.
Agradece a HILANCOLOR S.A. el haber sido designado distribuidor oficial de sus paños para POOL, en el partido de LA MATANZA.
Av. CROVARA Nº 1312 - CIUDAD MADERO MENSAJES: Tel. 652-1007.

J. AMORINI Y ASOC.
BILLARES - POOL Y ACCESORIOS
NAIPES - DADOS - CUBILETES
JUEGOS DE SALON
VENTAS POR MAYOR Y MENOR
AV. CROVARA 1312 CDAD. MADERO

LANUS-GIMNASIA, UN

Sicher logra salir con la pelota del tumulto. Lodico corre para ayudarlo.

El Uruguayo Jorge Rodríguez Abr

No podía empezar mejor el torneo de la "B". En Lanús, el local, recibió la visita del "Lobo" platense, que luego de haber llegado hasta las últimas instancias, se quedó en la puerta del ascenso a la "A".

Mucha gente ocupó desde hora temprana las instalaciones de la entidad granate, que mucho antes de la iniciación del encuentro, alentaron a sus respectivas escuadras con cánticos, algunos de "guerra", pero cánticos al fin. Luego de haber escuchado agresivos estribillos, la policía tomó posiciones estratégicas, para evitar posibles encuentros nada "familiares". Le correspondió a Gimnasia poner en marcha las acciones, pero su intención de avanzar, murió en los pies de Sicher, que tras un quite espectacular habilitó a Marasco, ex "gimnasista", que tras correr unos metros sacó un disparo hacia la valla, que obligó a una muy buena intervención de Gasparoni.

Tras esta acción, un nuevo avance de Lanús, muy peligroso, obligó a Gasparoni a arrojarse al suelo para contener un fuerte disparo de Claudio Marasco.

Gimnasia replicó por intermedio de Fernández, que sacó un fuerte disparo que quedó cortado en el camino.

Buena acción local. Labonia, jugó un balón con Marasco que tras una lucida acción dejó en el terreno a Roma, rematando hacia la valla. No alcanzó Díaz, perdiendo el "grana" una buena oportunidad.

Gimnasia no encuentra la p
nús es una maraña de jugad
las buenas intenciones del
LA MEJOR GIMNASIA
TA: 14 minutos. Infracción
te de Sánchez. La misma
Rodríguez, cuyo remate
rrera se alojó en la red.
Nueva acción del "grana
Labonia tras recibir de Jo
tra a Gasparoni atento.
Siche —Labonia— Acuña
ta a Lódico el que a su vez
ve el balón, el centrodelan
do, cuyo remate es bien co

LOS EQU

LANUS: Perassi; Sánchez
Beltrán, Marasco, Rom
tadía. AS: Molteni. DT:
dán, Promanzio, Ciocia y
GIMNASIA: Gasparoni;
Espósito, Demagistris;
Rodríguez, Carrió y Fern
DT: Della Savia. SC: Tem
Pedrazzi.
Arbitro: Aníbal Hay.
Cancha: Lanús

DURO PARTIDO EN ZARATE

DEF. UNIDOS — ALMAGRO

DEFENSORES UNIDOS: Cerchetti; J. Maidana, Acosta, Esquivel, Conte, R. Rodríguez, Gallardo, Scola, M. Maidana, W. Rodríguez y Gaitán. DT: J. San Lorenzo.
ALMAGRO: Vilas Boas; Di Rizzio, Graciani, Carrizo, Bossio, González, Espósito, Rojas, Sotelo, Romero y Fernández. DT: Urbano.
Arbitro: Ramírez.

El partido finalizó así:
DEFENSORES UNIDOS 0 — 2 ALMAGRO

FLANDRIA — COMUNICACIONES

FLANDRIA: Giacoia; Pecovich, Flores, Sitaki, Ledesma, Camacho, Rebotaro, Castro, Torres, Muñoz y Taccone. DT: Sosa.
COMUNICACIONES: Mena; Lóspice, Comerci, Sánchez, Del Véliz, Nicolini, Valdez, Schroh, Fernández, Llorente y Caballero. DT: O. Rocco.
Arbitro: De Bari.

El partido finalizó así:
FLANDRIA 1 — 1 COMUNICACIONES

SAN TELMO — BERAZATEGUI

SAN TELMO: Morán; Barrios, Ramírez, Ceballos, S. García, Alderete, Capitani, Comiso, S. González, Reynoso y Viera. DT: Aldeco.
BERAZATEGUI: Yáñez; Chavarría, Recalde, Freire, Díaz, H. Rodríguez, Jumbluck, Vera, C. González, De Carlo y Cristaldo. DT: Collazo.
Arbitro: Sabino.

El partido finalizó así:
SAN TELMO 0 — 1 BERAZATEGUI

ARG. DE QUILMES — TALLERES

ARG. DE QUILMES: Nazar; Sassi, Waczynski, Del Curto, Casanueva, Bárcena, Carozza, San Martín, Arrambide, H. López y Toledo. DT: Mallo.
TALLERES: Iglesias; Lazlo, Bilevich, Marrone, Diez, Pereyra, Dimitruk, J. Rodríguez, De Angelis, Franzoni y Petorossi. DT: Spizzirri.
Arbitro: Pérez.

El partido finalizó así:
ARG. DE QUILMES 1 — 1 TALLERES

EXCURSIONISTAS — DEP. MERLO

EXCURSIONISTAS: Peralta Luna; Henrich, Mezher, Loperena, Mazariche, Panelo, Martínez Fariña, Cardozo, Horvath, Dávila y Fonseca Gómez. DT: Marchetti.
DERPOTIVO MERLO: Durich; Sauk, Caballero, Irustia, Cicolallo, Bordón, Gómez, E.Rodríguez, Pinasco, Pignataro y Juárez. Dt.: Betinotti.
Arbitro: L.Rodríguez
Goles en el primer tiempo: 14m Horvath (E); 20m Moris (DM).

El partido finalizó así:
EXCURSIONISTAS 1 — 1 DEP. MERLO

D. Y JUSTICIA — DOCK SUD

DEFENSA Y JUSTICIA: Gagnoulet; Benítez, Borosky, Grissotto, Vega, Cvitovick, Ayala, Miño, Moles, Stefanutti y Bartelemi. DT: Moreno.
DOCK SUD: Sarmiento; Oyola, Ramírez, Louis, Benejú, L. Sánchez, Barral, Tolosa, Glock, Carrizo y Román. DT: R. Santiago.
Arbitro: De Genaro.
Gol en el primer tiempo: 30m Miño (D y J).

El partido finalizó así:
DEFENSA Y JUSTICIA 3 — 1 DOCK SUD

PRODE

	L		E		V
1		Dep. Armenio	X	All Boys	
2	X	V. Dálmine		Dep. Español	
3		Estudiantes	X	El Porvenir	
4		Alte. Brown	X	Banfield	
5		Colón		Def. de Belgr.	
6		Los Andes		Dep. Morón	X
7		Lanús	X	G. y Esgr. L.P.	
8		Arsenal F.C.	X	C. Córdoba	
9		Dep. Italiano		Atlanta	X
10		Arg. de Quilmes	X	Talleres	
11		Excursionistas	X	Dep. Merlo	
12		Flandria	X	Comunicaciones	
13		San Telmo		Berazategui	X

Partido N° 5, se juega mañana.

El ministro de Acción Social dio a conocer las cifras definitivas del concurso número 500 de los Pronósticos Deportivos (PRODE), Son los siguientes: Tarjetas en concurso: 1.165.863; tarjetas impugnadas: 4.540; Recaudación total: 31.478.301.000 pesos; Pozo y primer premio: 12.591.320.400 pesos.

ITUZAINGO — BARRACAS CENTRAL

ITUZAINGO: Giménez; Aloe, Nuin, Licastro, Quinteros, Figueroa, Arrúa, Bertolini, Pérez, Ibarra y Vilches. DT: Nuin.
BARRACAS CENTRAL: Moccia; Ascencio, Batista, Bogado, Ledesma, Rodríguez, Grosso, La Madrid, Pintos, Correa, y López. DT: Baldonedo
Arbitro: Corradino

El partido finalizó así:
ITUZAINGO 1 — 0 BARRACAS CENTRAL

ARGENTINO (R) — MUÑIZ

ARGENTINO: Pollesel; Martino, Corbera, Raggi, Montero, Belén, Berón, Bertolini, Saavedra, Janza y Costa. DT.:Bautista
MUÑIZ: Gardiol; Batalla, García, Di Cicco, Rojas, Samassa, Brunetti, Velozo, Ugarte, Gómez y Saracho. DT: Glaria.
Arbitro: Vigil
Goles en el primer tiempo: 1m Janza (A); 14m Berón (A).

El partido finalizó así:
ARGENTINO (R) 3 — 1 MUÑIZ

DEF. DE CAMBACERES — TRISTAN SUAREZ

DEF. DE CAMBACERES: Schatenhoffer; Gómez, Giordano, Amiconi, Gatti, Petit, Juárez, Sánchez, Bassani, Potente y Zibecchi. DT: Massa.
TRISTAN SUAREZ: Alarcón; Valdez, Prado, Astobiza, Altamiranda, Altenofer, Martínez, Bizgarra, Juanola, Medina y Eidelman. DT: Sotelo.
Arbitro: G. Carlos.
Gol en el primer tiempo: 8m Potente (DC).

El partido finalizó así:
DEF. DE CAMBACERES 2 — 1 TRISTAN SUAREZ

SAN MIGUEL — COLEGIALES

SAN MIGUEL: Real; Cardoso, Corrales, Palacios, Landolfi, Kemps, Cáceres, Unzalo, Abate, C. Guillermo y J. Ramírez. DT: Vichera.
COLEGIALES: Leguizamón; Escobar, Della Pica, Bravo, Zárate, Gasparini, De Felice, Vergara, Espósito, Candau y Do Santos. DT: Marino.
Arbitro: E. García.

El partido finalizó así:
SAN MIGUEL 1 — 0 COLEGIALES

● **PROXIMA FECHA**

Defensores Unidos vs. Def. de Cambaceres; Almagro vs. San Miguel; Colegiales vs. San Telmo; Berazategui vs. Flandria; Comunicaciones vs. Ituzaingó; Barracas Central vs. Excursionistas; Deportivo Merlo vs. Argentino de Quilmes; Talleres vs. Defensa y Justicia; Dock Sud vs. Argentino (R) y Muñiz vs. Tristán Suárez.

"CHOQUE" DE PRIMERA

Abrió el Marcador Para el "Lobo"

punta del ovillo. La- donde se pierden unto platense.

HACE EN LA PLA- tra Carrió, por par- hecha efectiva por desviarse en la ba- cido 1 a 0.

Violento disparo de Díaz, que lo encuen- e finalmente habili- e con Díaz. Devuel- a Sicher, adelanta- ido por Gasparoni.

Fin de la etapa. No mereció Lanús irse perdidoso al vestuario. Tuvo buen arranque, pero las jugadas fueron muy mal terminadas. Gimnasia, astuto, esperó a su rival para aplicar el contragolpe.

● **SEGUNDO TIEMPO**

Marasco, desbordó por su costado y sacó un centro, que fue cabeceado por Díaz, pero Gasparoni es espectacular acción, contuvo.

LANUS. RESPIRA EL LOBO?... NO ESTA: Primer minuto de juego. Sanchez recibe adelantado, y gira en bonita acción. La pelota rebota en Marchiy va a poder de Díaz, que "fusila" a Gasparoni. Igualdad, justificada. Tras el gol, un fuerte disparo de Jorge Díaz, rebota en el poste, cuando se cantaba el segundo gol.

INCIDENTES: Antes de dar comienzo el encuentro, la parcialidad visitante desplegó una bandera "granate" al grito de: "Que la vengan a buscar". Ello dio lugar a un intercambio de piedras entre ambas parcialidades que terminó con un simpatizante local, en la sala de primeros auxilios del club, presentando una profunda herida en el cuero cabelludo.

El partido finalizó así:

LANUS	GIMNASIA
1	1

EQUIPOS

cher, Acuña, Lodico, Díaz, Labonia y At- D'Angelo. SC: Cer- Fuentes.

rchi, Roma, Comas, R. López, Kuzemka, dez. AS: Castagneto. esta, Ferrer, Toledo y

Comas deja en el piso a Acuña mientras Sicher trata de cerrarle el paso.

DOS QUE NO SE DIERON RESPIRO

os Andes y Morón comenzaron este campeonato la mira puesta en los lugares de vanguardia. Am- conjuntos, con varias innovaciones en sus res- ivos planteles, salieron al campo de juego de as de Zamora decididos a comenzar con buen en el duro y difícil certámen.

os primeros minutos fueron de lucha solamente. os dos equipos ubicando la mayoría de sus hom- s en el medio campo hicieron que el partido se ese luchado, trabado y sin emociones frente a los os. Para colmo se notó que varios de los jugadores avía no se mostrarán en perfectas condiciones, ecialmente en lo que hace al dominio del balón y isión en los pases.

Dentro de ese panorama la visita se mostraba algo s incisiva que su adversario, y fue así como a los cinco minutos **Filipetto** se desenganchó de la zona media y cedió a **Batellini**, quien ingresó al área y cuando estaba por rematar **Serrizuela** se cruzó.

Sobre los 37 minutos Centurión se fue solo siendo derribado por el arquero Damiano dentro del área, pero el juez en forma acertada, había marcado la posición adelantada del puntero.

Pero seis minutos más tarde un grueso error del juez casi hace que Morón se ponga en ganancia. Es que **Rivero** le comete una clarísima infracción a **Podeley** por la derecha, el árbitro en forma inexplicable deja seguir, situación aprovechada por el puntero que envía centro pasado para la entrada de **Colombatti**, quien remata de volea haciendo pasar el balón muy cerca del travesaño cuando Damiano estaba derrotado.

Sin otras alternativas de interés culminó el primer tiempo.

● **SEGUNDO TIEMPO**

En los primero minutos el partido siguió dentro del mismo ritmo del primer tiempo, es decir tedioso, y con hombres que indudablemente sentían la falta de conocimiento entre sí y el intenso trabajo de fuerza realizado en la pretemporada.

El partido finalizó así:

LOS ANDES	DEP. MORON
0	1

LOS EQUIPOS

LOS ANDES — **DEP. MORON**

LOS ANDES: Damiano; Escobedo, Podeley, Martí- Aramayo, Serrizuela, Garay, Castro, Perez, Cagno y Cuello. AS: Wenner. DT: Marchetta. SC: gres, Acevedo, Alarcón y Pizzo.

DEPORTIVO MORON: Mercado; Huens, Stagliano, Marucci, Filipetto, Marchiano, Centurión, Colom- tti, Giuliano, Batellini y Rivero. AS: Silva. DT: Basquin. SC: Villa, Pichione, Ruiz y Toloza.

Arbitro: Juan Carlos Biscay.

Cancha: Los Andes.

Centurión encara y trata de superar la marca de Aramayo.

ISIDRO CASANOVA Y TODO EL RESTO DE LA "B"

ALTE. BROWN — **BANFIELD**

ALTE. BROWN: Pistone; Capiello, Tobbio, Sequeira, Giantomase, Amorone, Marquez, Pezzatti, Rivoira, Rojas y Candau. AS: Pelayes. DT: E. Janín. SC: Cruk. Ortiz. Del Bono y Grecco.

BANFIELD: D. Baglioni; Segovia, Scabini, Guereño, Centurión, Celliz, Sánchez, R. Baglioni, Díaz, Medina y Godoy. AS: Quiroga. DT: Righi. SC: Peñaloza, Porco, F. Lapizzo y Baille.

Arbitro: Fernández. **Cancha:** A. Brown.

Goles en el primer tiempo: A los 35m Molina (B) de penal.

El partido finalizó así:

ALTE. BROWN	BANFIELD
1	1

ARMENIO — **ALL BOYS**

ARMENIO: Kadijevich; Rocca, Alonso, Bravi, Leoni, Fanesi, Scotta, Gallardo, Oca, Galbán y Lucero. AS: Salvaggio. DT: Celoria. SC: Villarreal, Gardarián, Quiroga y Menegbetti.

ALL BOYS: Moravec; Pérez Medone, J. González, Cheves, Mora, F. Zárate, Almada, Alarcón, Cacchione, R. Zárate y Pereyra. AS: Ceria. DT: Mansilla. SC: Del Río, Britez, Vlachich y Ferrarese.

Arbitro: Borelli.

Cancha: Atlanta.

Goles en el primer tiempo: A los 3m Scotta (A).

El partido finalizó así:

ARMENIO	ALL BOYS
1	1

V. DALMINE — **DEP. ESPAÑOL**

DALMINE: Lergen; Chaer, González, Díaz, Sosa, Sassone, Ibarra, Rubiola, Martínez, Portillo y Mazzeo. AS: Cisneros. DT: Vázquez. SC: Pulinelli, Canepa, Carreras y Salas.

ESPAÑOL: Merlo; Savoy, Gerez, Navarro, Malletti, Perez, Rivero, Vallejo, Quiroga, Moreno y Arbelo. AS: Ibáñez. DT: Iturrieta. SC: Genaro, Correa, Martín y Altamirano.

Arbitro: Coradina. **Cancha:** V. Dálmine.

El partido finalizó así:

DALMINE	ESPAÑOL
2	0

ESTUDIANTES — **EL PORVENIR**

ESTUDIANTES: Giorgetti; Aponte, Baigorria, R. Rodríguez, Romano, Gerez, Cortéz, Saa, Del Popolo, Vázquez y Corvo. AS: Gómez. DT: Guerra. SC: Malaquín, Méndez, Suárez y Baldovino.

EL PORVENIR: Soto; O. Pérez, Genovese, W. López, Esquivel, Abdala, Leguizamón, Del Duca, González, Molnar y Mas. AS: Segovia. DT: Leonardi. SC: Benet, R. Pérez, Fernández y Benítez.

Arbitro: Gelay. **Cancha:** Estudiantes.

Goles en el primer tiempo: A los 22m Cortez (E) y 44m Rodríguez (E).

El partido finalizó así:

ESTUDIANTES	EL PORVENIR
3	3

ARSENAL — **C. CORDOBA**

ARSENAL: Manis; Rodríguez, Luppo, Espinosa, Di Gregorio, Novoa, Fernández, Ros, Urtazun, Gutierrez y Ramírez. AS: Bernardis. DT: Elena. SC: De Luise, Casella, Torres y Balbi.

C. CORDOBA: Quinto Pages; Ariel Murillo, Ovando, Macri, Díaz, García, Acuña, Gómez, Raschetti, Forgues y Castro. AS: Toñanes. DT: Echecopar. SC: Ocampo, Ricchi, Galiano y Guerrero.

El partido finalizó así:

ARSENAL	C. CORDOBA
0	0

● **¡SCOTTAZO!**

Héctor Scotta logró el primer gol de 1983 de Primera "B". Un mal rechazo de la defensa "alba" posibilitó el tanto del "Gringo" en su debut para Armenio.

LA FELIZ CONMOCIONADA:

MAR DEL PLATA, 26 (De nuestro corresponsal).— La **"Copa de Oro"** quiere encontrar su dueño, y eso puede ocurrir **hoy**, a partir de las **22.15** en el estadio mundialista de esta ciudad balnearia. Allí justamente, se enfrentarán dos tradicionales y añejos rivales, que han escrito un capítulo especial en la historia del fútbol argentino. Ellos, como de costumbre, despertarán todas las expectativas porque son **River** y **Boca** o **Boca** y **River**, capaces de estremecer a todo un país.

Ambos tienen muchas posibilidades de anotarse el certamen, pero eso depende en gran medida del resultado que arroje dicho enfrentammiento.

River tiene **3 partidos jugados, 4 puntos** y con esta actuación terminaría su participación en el referido torneo si gana es el campeón. Mientras tanto, **Boca esgrime 2 encuentros jugados con 2 unidades en la tabla de méritos. Pero cabe acotar que los auriazules cerrarán su intervención en el campeonato de verano ante Independiente**, que ya no tiene mayores aspiraciones.

Siguen notándose las ausencias de jugadores de la importancia de **Fillol** y **Tarantini**, que recién en estos días se reintegraron a los entrenamientos. Entonces **José Varacka**, a través de **Ramos Delgado** seguirá probando al arquero **Puentedura**. En la zaga puede observar el funcionamiento de **Saporiti - Nieto** o **Scivoletto - Nieto**. Este es el lugar que más preocupa a los **"Millonarios"**, ya que hace tiempo que no logran un nivel defensivo óptimo y regular, en esa zona.

El medio campo será el mismo que enfrentó a **Independiente** el miércoles pasado, con la duda de que **Merlo** no se encuentre en buenas condiciones físicas. Sino deberá dejarle el lugar a el internacional **Gallego**.

En la línea ofensiva **Alzamendi** aparecerá por la derecha, muy posiblemente **Trossero** en el centro del ataque, aunque no está descartada la reciente compra riverplatense que es el pibe **Enrique** y **Tévez** o **Vieta** reemplazaría a **Commisso** que se resintió durante la semana.

Mientras tanto, **Carmelo Faraone** también probará algunos nombres nuevos para ajustar detalles. En el arco **Bernuncio** reemplazará a **Gatti** que se volvió a lesionar en su rodilla izquierda. La línea de cuatro será la misma que enfrentó a **Estudiantes**, y en el mediocampo aparecen las grandes dudas. Puede debutar **Juan José López** u optar por la lucha de **Krasouki**. En el centro **Berta** es número puesto y como volante ofensivo aparecen **Benítez** o **Ubeda**. **Vázquez** sería el enganche ideal para ellos.

Adelante **Gareca** comandará el operativo ofensivo, acompañado por **Támmer** o **Domínguez**.

AQUI ESTAN, ESTOS SON

BOCA: Bernuncio; Comelles, Ruggeri, Mouzo, Córdoba; López o Krasouski, Berta, Benítez o Ubeda; Támmer o Domínguez, Gareca y Vázquez. DT: Faraone.
RIVER: Puentedura; Gordillo, Saporiti o Scivoletto, Nieto, Olarticoechea; Búlleri, Merlo o Gallego, Tapia; Alzamendi, Trossero o Enrique y Vieta o Tévez. DT: Varacka.
Arbitro: Gnecco.
Cancha: Mundialista.

Para Aragón Todo es Lindo, los Pajaritos Cantan...

MAR DEL PLATA, 26 (De nuestro corresponsal).— **"No hay ningún problema con el jugador Tarantini. River ya le ofreció las cifras que le va a pagar y el respectivo contrato se encuentra a disposición de él. Tarantini tiene una relación laboral con nosotros, hasta el 31 de diciembre próximo"**. Estas concretas apreciaciones pertenecen a **Rafael Aragón Cabrera**, presidente de **River**, al llegar a esta ciudad balnearia.

El mismo dirigente manifestó también: **"La suma exigida por Tarantini fue considerada por la Comisión de Fútbol como desmedida para los tiempos que se viven. Pero esa es una cuestión entre la entidad y el futbolista, y no ha ocasionado ningún enfrentamiento entre las partes. Todo se ha manejado de una manera muy adulta"**.

Con respecto al caso de **Ubaldo Matildo Fillol**, **Aragón Cabrera** concluyó: **"Su problema contractual es distinto al del defensor. El tiene contrato del año pasado y actualmente se encuentra orientado a renovarlo. Por ahí conversamos por cinco o seis meses pero no hay ningún apuro. Estamos hablando entre caballeros"**.

● **¿ISLAS "PINCHA"?**

Hasta las primeras horas de hoy estuvieron reunidos en la sede de **Estudiantes de La Plata**, dirigentes **"pincharratas"** con sus pares de **Chacarita Juniors** para concretar la transferencia del arquero juvenil **Luis Islas**, revelación del torneo de **Primera División "B" 1982**.

Por lo que pudo saberse las conversaciones entre ambas instituciones estarían bastante adelantadas, a pesar de la alta cotización con que **Chacarita** tasó a su arquero titular.

La misma oscila entre los **150.000 dólares**, y por lo que trascendió **Estudiantes** estaría dispuesto a abonar más del setenta y cinco por ciento de dinero en efectivo de esa cantidad y la cesión de uno o dos jugadores juveniles, previo consentimiento del entrenador "funebrero", **Marcelo Juárez**.

Cabe señalar que **Islas**, de tan solo **17 años**, tuvo una buena actuación en el **Sudamericano Juvenil**

Por Islas, según manifestaron los dirigentes de **Chacarita** se encuentra interesado también un club italiano.

¡ASI BUSCARAN LLEGAR A LA "A"!

ARMENIO

DT: Angel Celoria. **PF:** Luis Piñeyro. **Desvinculados:** Quinteros, Casal, Sassi, Romero, Vasolo, Molina, Contreras, H. Vicente, R. Nicolás, Abdijian, Keoseian, Pagnota y Ortega. **Plantel:** Kadijevick, Bravi, Garderian, Leone, Gallardo, Oca, Lucero, Quiroga. **Incorporaciones:** Rocca (ex Español), Salvaggio (Quilmes), Parsechian (ex Atlanta), Fanesi (Banfield), Meneghetti (Estudiantes), R. Alonso (Quilmes), Zacharski (San Miguel) y Scotta (Boca). **Primer contrato:** Laponte, Barretape y Domínguez.

ALL BOYS

DT: Pedro Mansilla. **PF:** Carlos Alberto Ubeda. **Desvinculados:** Domínguez, Villar, Del Capellán, H. González, Galván, Díaz, Ortiz, Nieto, J. Pereyra, S. Novoa, Llorente Cermeño, Rodríguez, Barbieri y Gho. **Plantel:** Brunetti, Pérez Medone, Zárate González, J. González, Del Felice, Britez, Tabares, Mora, Mamberto y Roberto Zárate. **Incorporaciones:** Moravec (Racing), Seria (Argentinos), Cheves (Tigre), Rigolino (Racing de Castex), Alarcón (Estudiantes), Pasini (Español), Almada (Atlanta), Cachione (Morón), Ferraresi (Argentinos), Pereyra (España). **Primer contrato:** Tabares y Blasich.

MORON

DT: Roberto Resquín. **PF:** Jorge Raffetto. **Desvinculados:** Chazarreta, Astudillo, Cachione, Bianchini, Rojas, Mehemed, Poliserpi, Roa, Semenewicz (ayudante de campo), Laroca, Alvarez, Aricó y Peidró. **Plantel:** Mercado, Stagliano, Colombatti, Toloza, Ruiz, Marchiano, Marucci, Leiva, Junes y Herrera. **Incorporaciones:** Lenhart (Talleres), Filipetto (Talleres), Batellini, Huens, Espíndola y Cassacio (Colón), Centurión (Banfield), Giuliano, Solari Gil, Gambier, Pedraza (Concepción Chile), y José Rebeque (Boca).

LANUS

DT y PF: Pedro Dellacha. **Desvinculados:** Milano, Altamirano, Peremateu, Torres, Malaquín, De Freitas, Suárez, Analis y Straquadani. **Plantel:** Acuña, Attadia, Beltrán, Ramón Enrique, Fuentes, Garcilazo, Lodico, Molteni, Nigretti, Perazzi, Sánchez, Sicher, Romero y Cerdán. **Incorporaciones:** J. Díaz (Español), Márquez (Español) y Labonia (Tigre), Promanzio (América de Cali), Claudio Marasco y Luis Ovide (San Lorenzo) y Castellanos (Defensores). **Primer contrato:** Abel Fernández.

ATLANTA

DT: Oscar López y Oscar Cavallero. **Desvinculados:** Parsechian, Bianchi, López, Elizeche, Urquiza, Olmedo, Glaría, Ribolzi, Zywica, Almada, Sacconi y Porté. **Plantel:** Rodas, Raffaelli, Hrabina, Roldán, Piaggio, Latreite, Spala, Jones, Villagra, Díaz, Torres, Milano y Graciani. **Incorporaciones:** Yonadis (Los Andes), Mllicay y Guerrero (Atlético Tucumán), Avelino Verón (León de México) y Domínguez (All Boys).

DALMINE

DT: Adolfo Vázquez. **PF:** Julio Bonesi. **Desvinculados:** San Martín, Castillo, González, Saucedo, Contte, Gallardo y Salvini. **Plantel:** Cisneros, Lergen, Schaer, Ferré, Díaz, Pulimeni, Correa, Hugo Sosa, Jorge Sosa, Sassone, Vega, Reinich, Martínez, Portillo, Mazzeo. **Incorporaciones:** Poliserpi (Morón), De Santis (Chacarita), H. González (All Boys), Rubiola (Jujuy), Ibarra (Def. de Zárate).

ESPAÑOL

DT: Roberto Iturrieta. **PF:** Carlos Fontana. **Desvinculados:** Márquez, Trezeguet, Roca, Bernárdez, Carrizo, Ferreras y Pasini. **Plantel:** Catalano, Merlo, Navarro, Savoy, L. Pérez, Jerez, Vallejos, Maletti, Rivero, L. Moreno, Quiroga, Rota y Arbelo. **Incorporaciones:** Genaro Omar García (ex Inmigrantes), Roberto López, Altamirano (Lanús), Walter Martín y Correa.

ESTUDIANTES

DT: Juan Manuel Guerra. **PF:** Oscar Dean. **Desvinculados:** Manis, Meneghetti, Mastromauro, Rodríguez, Alarcón y Fridman. **Plantel:** Georgetti, Aponte, Méndez, Romano, Gerez, Cortés; Baldovino, Vázquez, Fusani, Morandini, Filipetti y Paz. **Incorporaciones:** Baigorria (Independiente Rivadavia), Rodríguez (Arsenal), Corvo (Arsenal), Saa (Banfield), Malaquín (Lanús), Del Poppolo (Mariano Moreno), Monroig (Comunicaciones), Suárez (Lanús), Gómez (Comunicaciones) y Marinich (Cesarini). **Primer contrato:** Rolando y Delvino.

EL PORVENIR

DT: José Leonardi. **PF:** Miguel Micó. **Desvinculados:** Correa, Lalli y Espósito. **Plantel:** Scorza, Soto, W. López, C. López, Benedetti, Caicedo, Fernández, Abdala, Benítez, Pérez, Benet, Bodoy y Molnar. **Incorporaciones:** Bernárdez (Español), Esquivel (Temperley), Del Duca (Temperley), Leguizamón (Banfield), Felipe (Huracán), González (Sarmiento), Mas (Sarmiento).

ITALIANO

DT: Antonio D'Accorso. **PF:** Gustavo Habberger. **Desvinculados:** Daniele, Gómez, Juan Guillermo, Samassa, Giordano, Haffez, Rodríguez, Medina y Franceschini. **Plantel:** Lanari, D'Alegre, Herrera, Díaz, Albariño, Alvarez, Ríos, Seppaquercia, Valdivia, Castro, Cabrera. **Incorporaciones:** Trezeguet (Español), Torres (Almagro), Tapia (Almirante Brown) y Ottaviani (Temperley).

GIMNASIA

DT: Della Savia. **PF:** Carlos Cancela. **Desvinculados:** Sánchez, Romero, Cragno, Domínguez, Lo Gatto, Cassinerio, Pezzatti, Román y Scatolaro. **Plantel:** Gasparoni, Castagneto, Roma, Kuzemka, Carrio, Jorge Rodríguez, Marchi, Comas, Pantaleo, Tempesta, Toledo, Pedrazi, Etcheto y Ferrer. **Incorporaciones:** López (San Lorenzo), Acevedo, Lúquez, Iturrieta y Sánchez (Boca), Espósito (Temperley), Demagistris (San Lorenzo), Flores (Arsenal).

ARSENAL

DT: Juan Elena. **PF:** Juan Zerrillo. **Desvinculados:** Rodríguez, Raúl Baglioni, Flores, Corvo, Luque y Rivera. **Plantel:** Bernardis, Espinosa, Javier Novoa, Lupo, Ramírez, Fernández, Urtazun y Torres. **Incorporaciones:** Di Gregorio (volvió libre de Independiente), Ros (San Lorenzo), Manis (Estudiantes), Montesano, M. Gutiérrez (Argentino de Quilmes). **Primer contrato:** De Luise, Casella, Drago, Aquino, Rasende y Balbi.

CENTRAL CORDOBA

DT: Juan Etchecopar. **PF:** Hildemar Cimolini. **Plantel:** Quinto Pagés, Toñanes, Abarca, Alfredo Murillo, Ariel Murillo, García, Ovando, Adrián Killer, Macri, Ocampo, Richi, Gómez, Díaz, Carlovich, Galeano, Núñez, Raschetti, Acuña, Leblioso, Forgués, Guerrero y Strambi. **Incorporaciones:** Meo (Newell's) y F. Castro (Los Andes).

ALMIRANTE BROWN

DT: Eduardo Janín. **PF:** Roberto Lombardi. **Desvinculados:** Quiroga, Podeley, Piaggio, Rodríguez, Veloso, Roig, Parada y Sánchez. **Plantel:** Pistone, Sequeira, Amorone, Ortiz, Tobio, Crespo, Rivoira, Márquez, Candau, Del Bono, Greco, Giantomassi y Rojas. **Incorporaciones:** Pelayes (Vartas Caldás de Colombia), Capielo (Oriente Petrolero de Bolivia), Pezzatti (Gimnasia). **Primer contrato:** Sandoval y Grossi.

BANFIELD

DT: Ediberto Righi. **PF:** Rodolfo Daguerre. **Desvinculados:** Pumpido, Fanesi, Montecelo, Centurión, Avilés, Ubeda, Saa, Buttice y Leguizamón. **Plantel:** Daniel Baglioni, Guereño, Segovia, Céliz, Scabini, Ramírez, Sergio Díaz, Peñaloza, Molina, Baillie, Lopizzo, Godoy, Jara. **Incorporaciones:** Quiroga (ex Almirante Brown), Hugo Paulino Sánchez (San Lorenzo), Centurión (Unión), Pricodko (ex Estudiante de Río Cuarto).

LOS ANDES

DT: Jorge Marchetta. **PF:** Javier Ventos. **Desvinculados:** Yonadi, Sánchez, Vázquez, Del Curto, Verde, Ortiz, F. Castro, Lapuente, Rojas y Recavarren. **Plantel:** Damiano, Escobedo, Serrizuela, M. Castro, Cuellos, Flores, Meza y Navarro. **Incorporaciones:** Podeley (ex Almirante Brown), Cragno (Gimnasia), Acevedo (El Porvenir), Aramayo (Córdoba).

DEFENSORES

DT: Carlos Pandolfi. **PF:** Héctor Castilla; desvinculados: Giardullo, Nucara, Zamora, Galván, Castellanos, Galvanese, Ianuzzi y Lugano. **Plantel:** Anhielo, Aguirre, Arbelo, Barrios, Cáceres, Caillet Bois, Fraga, Iélamo, Lagunas, Solzano y Ronci. **Incorporaciones:** Nieto (ex All Boys) Papandrea (ex Estudiantes), W. Fernández (ex Argentinos), Castillo (ex Roca de Río Negro) y Daniele (ex Italiano). **Primer contrato:** Valdés, Falher, Ledesma y José Rodríguez.

CHACARITA

DT: Marcelo Juárez. **PF:** Ernesto Díaz. **Desvinculados:** De Santis, M. Rodríguez, Stelik, Marandet, Echaniz, García Melado, Ali, Vega y Cafaro. **Plantel:** Argüeso, Islas, Abramovich, Montero, Ingrao, Bianculli, G. Rodríguez, Ciccarello, Borrelli, Yalvé. **Incorporaciones:** Rivera (Olimpo), Aráoz (San Lorenzo), Zielinski (Argentino de Quilmes), Bustingorria (Colón), Marioni (Colón), Ramírez (Comunicaciones). **Primer contrato:** Madoni, Pérez, Deblock, Itabel, Escudero y Bernasconi (Santa Fe).

TIGRE

DT: Mario Griguol. **PF:** Víctor Pollán. **Desvinculados:** Urchevik, Cheves, Giachello, Polenta, Ruiz, Sierra y Labonia. **Plantel:** H. Ruiz, S. García, Mántaras, Pannunzzio, Alvarez, Fertonani, Bustos, Roque Carrizo, Arregui, Río, Fiori, Paruzzo. **Incorporaciones:** Osés Lamela (Argentino de Merlo), Irigoyen (Millonarios de Colombia), R. Chaparro (Patria, Formosa), Palomba (Atlético Tucumán), Rubino (Morón). **Primer contrato:** Alfonzo, José Carrizo, Zerrillo.

COLON

DT y PF: Carlos Hurtado. **Desvinculados:** Martino, Bussi, Canónico, Erni, Isidori, López, Lapalma, Marioni, Medina, Muñoz, Saldaño, Cassaccio, Huens, Battalini, Riveros y Espíndola. **Plantel:** Gerold, Micheli, Saucedo, Sañudo, Schneider, Werner, Godano, Inderkumen, Mercado, Mariani, Carmona, Pighin, Balbuena, Ferreyra, Pesoa, Chena, Lerithier, Fernández, Mir, Solís y López.

Nota: Faltan en este panorama las referencias correspondientes a Quilmes y Sarmiento, naturalmente incierto, pues recién terminan de disputar el Metropolitano.

HOY, EL SUPERCLASICO

La fe de los "Xeneizes"

MAR DEL PLATA, 26 (De nuestro corresponsal).— Con las uñas bien afiladas, Boca espera ansioso el trascendental choque con River, que puede ser el que le dé un corte definitivo a la "Copa de Oro". El planteel que dirige técnicamente Carmelo Faraone entrenó en forma liviana, y todavía tenía algunas dudas en cuanto a la alineación que saldrá a protagonizar el superclásico, de esta noche.

● PROBABLE DEBUT

Juan José López es el jugador sobre el que se apoyan todas las atenciones, porque puede ser que debute ante el equipo que lo hiciera famoso y lo contara en sus filas en tantos momentos de júbilo. El nuevo volante boquense expresó: "Lo único que espero es que la hinchada de River me sepa comprender. Lo mío no fue ninguna traición. Yo soy un profesional y debo jugar para el que me contrate, en este caso Boca. Daré todo no solo para triunfar esta noche, sino también para tratar de obtener algún título. Pensar que hoy me puedo llegar a encontrar con mi gran amigo "Mostaza" enfrente..."

Otros de los que puede llegar a marcar su debut con la camiseta azul y oro es el robusto delantero proveniente de Gimnasia y Esgrima, Jorge Domínguez. El eficiente ariete comentó: "Sería una magnífica oportunidad para volver a ponerme la de Boca. Cuando me tuve que ir del club en el '79, pensé que se me terminaba el mundo. Ahora he vuelto por la puerta grande, y no dejaré escapar la chance que se me presentó. Quiero hacer muchos goles y salir campeón con Boca. No defraudaré a quienes creyeron en mí".

● UBEDA NO SE JUEGA

Mientras tanto, José Ubeda que también es cara nueva en los "Xeneizes" declaró: "En ningún River - Boca se puede aventurar lo que ocurrirá. Creo que por valores individuales Boca cuenta con un mayor potencial técnico y futbolístico. A River lo vi ganar bien ante Independiente, pero me dio la impresión de que es un equipo sin mucha experiencia y que corre más de lo que piensa. Espero que Carmelo me tenga en cuenta, porque me gustaría jugar mi primer superclásico".

"No Dejaremos el Título"

MAR DE PLATA, 26 (De nuestro corresponsal).— En la trinchera de River todavía están saboreando esos tres goles que le infligieron el sábado pasado a Independiente, y que seguramente querrán repetir ante su tradicional rival de tantos años y campeonatos, Boca.

El técnico José Varacka fue muy concreto en cuanto a su verdadero objetivo: "Yo sé que en River siempre hay que ganar y más a Boca. Pero a mí me interesa mucho más que se vaya buscando el funcionamiento y la estructura que intento darle. Es por eso que estoy viendo algunas variantes que me ofrecen valores nuevos, que pueden llegar a convertirse en vitales para el campeonato Nacional que se aproxima a pasos agigantados.

Mientras tanto, el reemplazante de Fillol, el joven Puentedura comentaba: "Ocupar el puesto que deja el 'Pato' siempre torna mucho más grande la responsabilidad del que debe entrar en su lugar. Yo acepto el reto y creo que de a poco estoy adquiriendo el nivel que alcancé en Tucumán, que fue lo que hizo que River se fijara en mí. Creo que el de hoy será un partido durísimo, pero estamos confiados en que nos impondremos. Ya demostramos ante Independiente que hemos mejorado mucho. Nosotros con ganar somos campeones. El título desde el año pasado es nuestro y no lo perderemos".

Por su parte, Héctor Enrique que es la última y millonaria adquisición riverplatense expresó: "Estoy que me salgo de la vaina por debutar en un superclásico. Debe ser algo tan hermoso y particular que deseo con todas mis ansias que José me tenga en cuenta para esta noche. Si entro como centrodelantero ya sé que Mouzo será quien venga a tomarme en el arranque y que Ruggeri me esperará en el fondo. Será cuestión de rotar permanentemente y generar espacios para mis compañeros. No dejaremos el título. Será una forma de empezar bien el año".

Para finalizar, Reynaldo Merlo explicaba lo de su lesión: "Fue un fuerte golpe que recibí en la canilla derecha ante Independiente y todavía me duele una barbaridad. Hoy el médico me revisará antes del partido para decir si puedo jugar. La verdad es que quisiera estar para sacarme una foto con el 'Negro' López, que es como un hermano".

JUGARON AL "METEGOL"

Después de haber desarrollado un fútbol exquisito y aplastante, Argentinos Juniors (Argentina) y Academia Tahuichi (Bolivia) se clasificaron para disputar las semifinales del Primer Campeonato Latinoamericano de Fútbol realizado en el país, al derrotar con sendas goleadas a Flamengo (Brasil) y Nacional (Uruguay). De esta manera ya quedó pactado que mañana disputen la próxima instancia en doble turno. En el primer horario (17.30) jugarán Deportivo Morón-Argentinos en lance televisado en directo por ATC, y en el segundo (19.30) Cerro Porteño - Academia Tahuichi. De ahí saldrán los finalistas del torneo.

● LO HUMILLO

Una demostración acabada de poder ofensivo brindó el equipo de Academia Tahuichi al apabullar al Flamengo por 9-0, sin dejar ningún tipo de dudas en cuanto a los méritos hechos por uno y otro.

Desde que se puso en movimiento la pelota, quedó evidenciada la superioridad de los bolivianos sobre los barsileños, que terminaron resignándose al poder ofrecido por su rival, en esta ocasión.

ACADEMIA Tahuichi; Aguirre; Pinto (Marañón), Ayala, Urquiza, Campos (Cruz); Taska, Atala (Aguilera), Romero; Sánchez, Rivera y Baldivieso (Mendoza). DT: Rivero.

FLAMENGO: Ronaldo; Antonio, Fernando, Elton, Luis Roberto; Guillermo, Hernán, Clepson; Luciano, Luis Carlos (Leandro) y Edú. DT: Fagurdo.

Goles en el primer tiempo: 4m Rivera (ST); 8m Luis Roberto (F), en contra y 11m Ayala (AT).

Goles en el segundo tiempo: 5m Rivera (AT); 7m Cruz (AT); 15m Mendoza (AT); 17m Cruz (AT); 22m Sánchez (AT) y 29m Sánchez (AT).

● GOLEO ARGENTINOS

Sin especulaciones de ninguna índole, tanto Argentinos como Nacional salieron a atacar sin inhibiciones. A inclinar la balanza en su respectivo favor. Pero fueron los "Bichitos", en base a un excelente trabajo de Hugo Maradona (hermano de Diego Armando) y Abruzzuses los que impresionaron mejor y crearon las situaciones más propicias para plasmar las diferencias.

ARGENTINOS: Janín; Castiello, Cáceres, Bolla González, Marino; Segovia (Molina), Redondo, Maradona; Tesitore, Rudman y Abruzzuses. DT: Balcaza.

NACIONAL: Aguilera; Céspedes, Menini, Suárez, Zoca, Saraleghi (Godoy), Romero, Silvera; Pérez, Fernández y Fonseca. DT: Neitzuff.

Goles en el primer tiempo: 10m Segovia (A); 25m Abruzzuses (A); 28m Silvera (N), de penal y 30m Marino (A).

Gol en el segundo tiempo: 25m Tesitore (A).

SORTEO DE TENISTAS

GUAYAQUIL, 26 (AFP).— Este jueves serán sorteados los rivales de los partidos individuales de la serie eliminatoria de la Copa Davis entre Ecuador y el equipo de Islas Vírgenes, que representa a la Zona del Caribe. La serie de encuentros se disputará del 4 al 6 de marzo en la cancha central del Guayaquil Tennis Club, de esta ciudad.

Polémica Aparte ¡Concepción!

SALTA, 26 (De nuestro corresponsal).— Mientras la Comisión Directiva de Central Norte desmintió el presunto soborno a tres de sus jugadores por parte de allegados a Atlético Concepción de Tucumán, y anunció al Consejo Federal de la AFA su decisión de no presentarse a disputar los 10 minutos restantes del encuentro suspendido ante los tucumanos, lo que automáticamente clasificó a éstos para el torneo nacional, el gerente de la entidad salteña Carlos Basualdo, manifestó tener las pruebas del delito y que lamentaba profundamente que aquellos que lo instaran en un momento a hacer la denuncia ahora no lo apoyen.

Pese a la ausencia del presidente, Carmelino Russo y de otros altos dirigentes, Central Norte dio a conocer un comunicado, que expresa:

"La responsabilidad de las declaraciones corren por cuenta y riesgo de quien las efectúa. Toda información oficial es dada a conocer con la firma de los dirigentes. Por lo tanto, deploramos las versiones circulantes".

Por su parte, el gerente de Central Norte, Carlos Basualdo, respondió al ser interrogado sobre el tema: "Tengo pruebas de que el delito se cometió, pero lo que más lamento es que aquellos que en un momento me instigaron para que hiciera la denuncia ahora se hagan los desentendidos y no me apoyen".

VILAS LO APAGO COMO A UN FOSFORO

FLORIDA, Estados Unidos, 26 (AFP).— El tenista argentino Guillermo Vilas, pasó a las semifinales del torneo internacional Gold Cost, al superar fácilmente a la esperanza brasileña, Cassio Motta, por 6-0 y 6-1.

El resultado final, además de eximir de cualquier tipo de comentarios habla muy a las claras de lo ocurrido en el court.

En la próxima ronda, Vilas enfrentará al checoslovaco Tomas Smid, que también derrotó con facilidad, aunque menos que el argentino, al sudafricano Johan Kriek, por 6-2 y 6-3.

A menos de una semana de la iniciación del match entre la Argentina y los Estados Unidos por los octavos de final de la Copa Davis, el presidente de la Asociación Argentina de Tenis, escribano Juan José Vázquez, salió al cruce de una información que consignaba que Guillermo Vilas no viajaría a esta ciudad para enfrentar a los norteamericanos, "por no haber recibido ninguna notificación oficial", según hacía saber un cable de una agencia internacional fechado en Delray Beach, Florida, donde el zurdo marplatense actualmente está jugando un torneo internacional.

Por tal motivo, Vázquez señaló que la presentación de Vilas "ya ha sido convenientemente arreglada para este match. Inclusive, el capitán del equipo, Ricardo Cano, no sólo habló con él, sino que también entre ambos acordaron un plan de trabajo con vistas al enfrentamiento".

El titular de la Asociación Argentina de Tenis también dijo que la noticia "me sorprendió mucho, porque yo hablé personalmente con el padre de Guillermo Vilas y le mandamos la notificación a su domicilio en Mar del Plata. Pero eso no fue todo, porque posteriormente Cano habló telefónicamente con Guillermo y se pusieron de acuerdo en todo".

No obstante su aclaración y la confianza que deja traslucir, el escribano Vázquez aclaró que para "mayor tranquilidad nuestra y de todos los aficionados, pese a que estamos seguros de su participación, reforzaremos lo actuado hasta este momento: vamos a enviar un télex a Delray Beach, dirigido a Vilas, para ratificar todo lo que hemos arreglado hasta ahora".

Además, el presidente de la Asociación hizo especial hincapié en que nuestros dos singlistas siguen siendo los mismos que se designaron en un primer momento, es decir que en los individuales jugarán Guillermo Vilas y José Luis Clerc.

Hoy abierto de 8.30 a 14 Hs.

Casa Taufik

LIBRERIA JUGUETERIA

IVA INCLUIDO

ESTACIONAMIENTO GRATUITO EN SAN JUAN 2727

Rep. Rivadavia x 24 h.	$ 13.000	Carp. Fib. 3Ao C/Rep. Lap. 96 h.	$ 70.000
Rep. Rivadavia x 48 h.	$ 24.000	Etiquetas Fitax	$ 31.000
Rep. Rivadavia x 96 h.	$ 47.000	Lápiz Faber N°2 Docena	$ 55.000
Cuad. Rivad. T/dura x 50 h.	$ 44.000	Cuad. 1° Mar. T/Flex. x 24	$ 9.000
Cuad. Rivad. T/dura x 100	$ 69.000	Cuad. 1° Mar T/Flex. x 48 h.	$ 18.000
Cuad. Rivad. T/Flex. x 48	$ 23.000	Lapicera a cartucho c/estu.	$ 24.000
Cuad. Rivad. T/Flex. x 24	$ 20.000	Compás Plástico	$ 14.000
Lápiz Pinturita x 12 Largo	$ 65.000	Compás Plást. c/arco	$ 18.000
Carpetas cartón N° 3	$ 11.000	Comp.Plást. c/arco y T/lin.	$ 24.000
Carpetas cartón N° 5	$ 17.500	Anotador Congreso x 40 h.	$ 11.000
Carpetas cartón N°6	$ 30.000	Repuesto Gloria x 24 h.	$ 11.500
Carp. 3Ao Acotch. Fant.	$ 49.000	Repuesto Gloria x 48 h.	$ 18.000
Cuad. América x 48 T/flex.	$ 10.500	Repuesto Gloria x 96 h.	$ 37.000
S/punta Plast. Gde. x 12	$ 10.000	Cuad. t/dra. 1884 48 h. "Choel"	$ 25.000
Talonario Fulgor	$ 17.500	Cuad. t/dra. 1884 96 h. "Choel"	$ 40.000
Cuad. Arte 21/27 100 h. cuadri.	$ 50.000	Borratinta y Marcador Juego	$ 36.000

Av. SAN JUAN 2666/68 TEL. 941-4119/4153

DISDOM

10 de Septiembre 2588

Banfield

EX CAMINO NEGRO CONTINUACION GRAL PAZ

AZUCAR 10x1 Kg.	$ 18.900	HARINA 10x1 Kg.	$ 9.500
ACEITE 12x1½	$ 35.900	TOMATE NATURAL 48x350 gs.	$ 9.900
DURAZNO LA MEJOR MARCA	$ 23.900	VINO RESERVA 3/4 S/E	$ 12.900
FAVORITA 15x1 Kg.	$ 12.900	VINO COMUN x 1 Lt.	$ 11.900
PICADILLO Y PATE SAFRA	$ 8.500	VINO DAMAJUANA x 5 (origen)	$ 42.500
POLENTA MAGICA x 500 gs.	$ 14.900	VINO TINTO IMPORTADO	$ 32.500
ARROZ Pqte.x1 Kg. CALIDAD	$ 19.900	JUGO BOT. x 1 Lt.	$ 9.900
ARROZ GALLO ORO x 1 Kg.	$ 22.900	JUGO BOT. PLAS. 6 x 1½	$ 24.900
AZUCAR BOLSA x 50 Kg.	$ 18.500	VERMOUTH AMERICANO x 1 Lt.	$ 32.500
HARINA x 50 Kg. el Kg.	$ 9.350	ACEITUNA GARRAFA x 10 el Kg.	$ 79.000
FIDEOS 50P y GUIS. x ½	$ 9.500	MARGARINA PILON x Kg.	$ 24.900
CELUSAL x ½	$ 5.900	MOTADELA CAÑON el Kg.	$ 47.000
AGUA MINERAL 6 x 1½	$ 17.900	MORTADELA BOCHA el Kg.	$ 49.900
CERVEZA PORRON x 340 cc.	$ 13.500	LOMITO el Kg.	$149.000
OLD SMUGGLER	BUEN PRECIO	CRUDO LISTO el Kg.	$239.000
ALGODON Pqte. x 100 gs.	$ 14.900	SALAMIN y LONGANIZA el Kg.	$ 89.000
LAVANDINA x 1 Lt.	$ 9.900	PALETA 1° CALIDAD el Kg.	$ 99.000
DETERGENTE x 1 Lt.	$ 14.900	JAMON CRUDO el Kg.	$199.000
PAPEL HIGIENICO 1° CALIDAD	$ 4.500	DULCE DE LECHE x ½	$ 15.500
SOLYSOL y LIMOL	OFERTA	QUESO PORSALUT el Kg.	$ 59.000
DULCE BATATA x 5 CAMPAG.	$139.000	SALCHICHON el Kg.	$ 59.000
CAPILLO DENTAL	$ 12.900	GRASA VACUNA Pqte. x ½	$ 12.500
BROCHA DE AFEITAR	$ 9.900	MANTECA Pqte. x 100 gs.	$ 8.900
BOLSAS DE RESIDUOS x 10	$ 8.500	SALCHICHA VIENA el Kg.	$ 85.000

LA NOVEDAD OFERTAS EN PRODUCTOS DIETETICOS
CUIDE SU NEGOCIO, LO IMPORTANTE ES CALIDAD Y PESO JUSTO
PAGUE DIFERIDO CON LOS PRECIOS DE CONTADO
SOLICITE SU CUENTA CORRIENTE
Domingo abierto 8 a 13 hs. Sáb 7 a 13 hs. MAS IVA.
Lns. a Vns. 7 a 16 hs. No cerramos al mediodía.

¡SE DAN DURO CON LA LENGUA!

● Laciar y el Hermano de Nery se Están Diciendo de Todo

CORDOBA, 26 (De nuestro corresponsal).— El campeón mundial **Santos Laciar** y el hermano de su retador, el dominicano **Ramón Nery**, cruzaron durísimas declaraciones, que exceden lo acostumbrado en el marco de la promoción de un combate.

Laciar, que expondrá ante Nery su título mundial de los moscas el próximo 4 de marzo, reaccionó ante declaraciones del dominicano, diciendo que **"es un bruto, es sordo y no sabe hablar"**.

El campeón, un hombre habitualmente cauto en sus manifestaciones a la prensa, aludió de esa manera a la condición de sordomudo de su futuro rival.

Laciar tuvo la iracunda reacción a raíz de anteriores declaraciones de Nery, quien en su media lengua dijo que había vencido a rivales que eran **"más hombres"** que el campeón.

Frank Nery, hermano de Ramón, expresó que el retador se había indignado por estas manifestaciones de Laciar. **"Le va a arrancar la cabeza"**, advirtió **Frank**.

Laciar dijo por su parte que **"en el ring veremos quién es más hombre"**.

Según el entorno del visitante, la referencia inicial de Nery era de exclusivo corte boxístico y no se refería a una supuesta falta de hombría del campeón.

"Al decir hombre, Nery quiso decir mejores boxeadores que él, y no más o menos hombre que Laciar", sostuvo Pedro Aponte, apoderado del retador.

Mucho menos diplomático fue Frank Nery al opinar que Laciar **"no es un verdadero campeón, porque sus declaraciones revelan que está inseguro"**.

"Nosotros lo teníamos en un concepto elevado, pero lamentablemente ahora se puso a decir cosas indebidas, porque todos saben que mi hermano tiene problemas de nacimiento y atacarlo por eso me parece un poco malo", dijo Frank Nery.

"Ahora es tarde para rectificaciones, Ramón está muy enojado y estamos seguros en un ciento por ciento de que en el ring, a Laciar le va a arrancar la cabeza", concluyó.

Está previsto que por la tarde en el gimnasio del club General Paz Juniors, Nery realice varios asaltos con el local Adrián Román, campeón argentino mosca.

Laciar se entrenó en el Jockey Club, en pleno centro de esta Capital y realizó tres asaltos con el supergallo **Armando Romero**, el mismo al que Nery le rompiera la nariz dos veces.

Su técnico, **Marcelo Tejero**, aceptó que Laciar es menos veloz que Nery, pero dijo que eso se sabía de antemano.

"La característica de Laciar es su fortaleza, y con esa virtud ha llegado a campeón. No vamos a pedirle ahora que también sea veloz", expresó Tejero.

Mañana Laciar se dedicará a descansar.

"Cada vez que Santos Laciar combatió por un título mundial destinó el domingo anterior al reposo, por lo que ahora repetiremos la experiencia, por simple cábala", narró el promotor Francisco Giordano.

RESIGNACION PERUANA

LIMA, 26 (DPA).— "Watanabe sigue imbatible. Ibáñez sucumbió en el octavo round" ('El Comercio'), "Se acabó la ilusión. Watanabe fue mejor ('La Prensa') e "Ibáñez cayó en dura pelea" ("El Observador"), son algunos de los titulares de los diarios peruanos, en torno a las frustradas aspiraciones del peruano por arrebatarle la corona mundial de los supermoscas al japonés, al ser derrotado por nocaut en la octava vuelta.

Prácticamente todo el periodismo especializado, técnicos del box y ex boxeadores peruanos, coinciden en que el monarca Jiro Watanabe fue superior a Luis Ibáñez, en el combate que celebraron en la ciudad de Tsu, Japón.

Sin embargo, esas mismas fuentes señalan que Ibáñez, quien ha realizado casi toda su carrera pugilística en Centroamérica, ha sido el primer peruano en toda la historia del boxeo en pretender una corona mundial.

Mauro Mina, ex campeón sudamericano de los medio pesados, señaló que el nipón Watanabe es **"un auténtico valor de las cuerdas. En cambio, nuestro compatriota llegó a la disputa del título sin haber cruzado guantes con verdaderos ases de su categoría"**.

A continuación, Mina expresó que **"Watanabe retuvo su corona mundial (AMB) porque supo imponer su estilo, muy superior al de Ibáñez, que se mostró sorprendido"**.

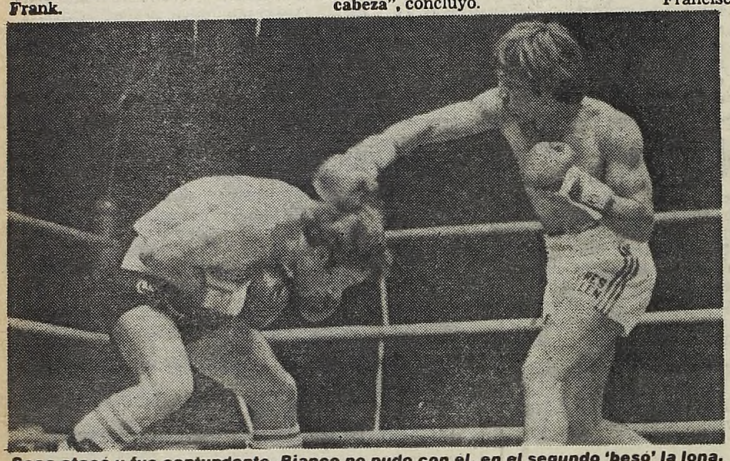

Sosa atacó y fue contundente. Bianco no pudo con el, en el segundo 'beso' la lona.

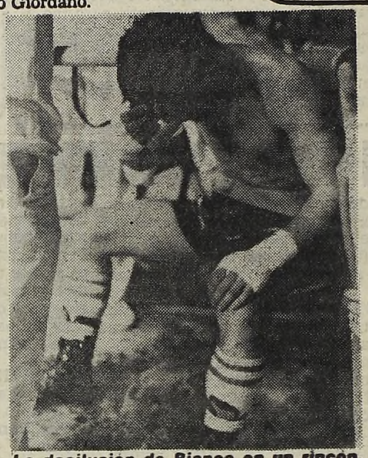

La desilusión de Bianco, en un rincón.

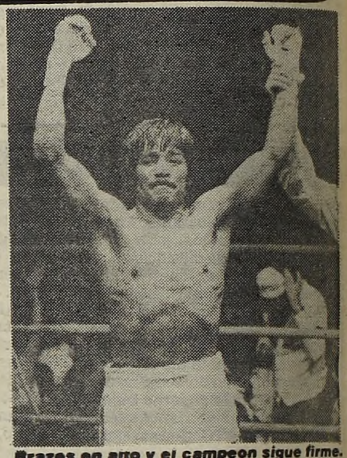

Brazos en alto y el campeón sigue firme.

SOSA, CAMPEON DE UN PLUMAZO

MAR DEL PLATA, 26 (De nuestro corresponsal).— **El campeón argentino de los plumas, Fernando Ramón Sosa (56,800) retuvo su corona en la primera defensa, al derrotar por nocaut al minuto y medio del segundo round a su desafiante el cordobés Raúl Bianco (57,100) en combate realizado en el Centro de Educación Física número uno de esta ciudad.**

La victoria del campeón fue por demás contundente y clara, y de no haber sido por una inexplicable actitud del árbitro, Luis Guzmán, la misma hubiese llegado algunos segundos antes evitándole a Bianco un castigo realmente innecesario.

El primer round dio la pauta de lo que podía ser el combate en caso de haberse extendido. Es que el campeón se afianzó en el centro del ring y desde allí dominó a voluntad, con golpes de ambas manos a su desconcertado rival que no atinaba a nada, ante la superioridad del campeón. Claro que Sosa en esos primeros tres minutos no aplicó manos demasiado poderosas, pero sí las suficientes como para ir inclinando a su favor la balanza, a tal punto que en el primer round, cuando generalmente las acciones se limitan a tanteos y el estudio del adversario, el santiagueño radicado en Mar del Plata, ya había acumulado el primer punto de ventaja.

En el comienzo del segundo capítulo pareció cambiar la historia. Es que el riocuartense salió decidido a tomar la iniciativa por lo que la lucha se fue emparejando poco a poco. Hasta que al minuto treinta segundos, Sosa colocó una derecha a fondo, que se estrelló neta, limpia, sobre la zona alta del retador que fue a dar con su humanidad sobre el tapiz.

El árbitro Guzmán inició la cuenta, Bianco se puso de pie al llegar a cinco, pero se encontraba visiblemente nocaut, y allí en una insólita actitud, Guzmán, paró la cuenta en ocho —lo correcto era seguir y decretar el nocaut— le limpió los guantes a Bianco y lo mandó a pelear.

En esas condiciones era fácil suponer que el cordobés no iba a aguantar mucho más, y fue así que ocho segundos después, Sosa con combinaciones de izquierda y derecha, arriba y abajo, volvió a mandar al suelo a su rival, pero ahora por toda la cuenta.

● FLORES POR NOCAUT

El mendocino **Oscar "Rocky" Flores**, una de las más firmes promesas del boxeo argentino, volvió a imponerse en forma categórica, esta vez ante **Alberto Fernández** por nocaut en la segunda vuelta, en un combate en que ambos púgiles estaban encuadrados dentro de la categoría Gallo.

La victoria de Flores no admite ningún tipo de discusiones y fue conseguida como producto de su manifiesta superioridad ante Fernández que sólo se limitó a sufrir la excelente demostración brindada por el cuyano.

Por Falconi Durmió Otro

GENOVA, Italia, 26 (ANSA). — El argentino **Walter Daniel Falconi**, que milita en la categoría pesado, derrotó por nocaut en la tercera vuelta al francés Francoise Paquett, sumando de esta forma su cuarta victoria por la vía rápida en otras tantas presentaciones en el campo rentado, tres de las cuales fueron obtenidas en este país.

Falconi de esta forma demostró que está en una etapa ascendente, logrando victorias realmente importantes que van haciendo que logre el fogueo y el roce internacional que realmente necesita.

El argentino ha realizado una excepcional campaña en el amateurismo logrando victorias realmente importantes, se ha radicado en Italia a las órdenes de **Rocco Agostino**, su entrenador y **Rodolfo Sabbatini**, el promotor, con el fin de aquilatar experiencia en este continente, pues en su país carecía de rivales de jerarquía como para alcanzar un aplomo.

Falconi tiene 25 años y cuenta, según lo demostrado hasta el presente, con la "pasta" necesaria para ir abriéndose paso en esta profesión, pero claro, aún le falta aprender bastante, máxime que milita en una categoría donde un golpe, o un error propio, puede terminar con todo un trabajo planificado.

Monzón, Entre los Grandes

Carlos Monzón, ex campeón mundial de boxeo, confesó sentirse **"muy orgulloso"** de haber sido elegido para ingresar al salón de la fama de la tradicional revista especializada "The ring", al ser consultado al respecto.

Anualmente, los más importantes entendidos del ambiente boxístico, votan por las grandes figuras de todos los tiempos. Este año, los elegidos fueron, además de Monzón, el ex campeón medio pesado **Bob Foster** y **Charles Bourley**.

La distinción consiste en colocar un cuadro del boxeador elegido en una sala especial del Madison Square Garden.

Al señalársele que era el segundo argentino elegido para ocupar un lugar en él, ya que el único hasta ahora era Pascual Pérez, Monzón expresó que **"realmente ma halaga la distinción y estar después de Pascualito no es ningún desmedro, ya que él fue un campeón sensacional"**.

Recordó que **"anteriormente, en 1972, recibí un premio muy importante en los Estados Unidos. Fue el de boxeador del año, que me otorgó la Asociación de Cronistas de Boxeo. Estas cosas realmente son invalorables"**.

"Creo, de todas maneras, que la repercusión es mayor fuera del país", dijo, para agregar que **"por ejemplo, me acaban de hablar de Estados Unidos para hacer mañana un programa de radio que va de costa a costa. Ellos me van a llamar y estaré en contacto con los oyentes de todo ese país. Realmente interesante"**.

Con referencia al boxeo argentino, Monzón reconoció que **"lo vi bastante bien, con progresos, a 'Martillo' Roldán en su última pelea"**.

Lucero: No hay Otra que Ganar

PANAMA, 26 (ANSA).— "Siempre me ha gustado salir ganador en cualquier combate y más en estos momentos cuando se me presenta la oportunidad de disputar un título mundial con el nuevo monarca Donald Curry", dijo a la prensa panameña el campeón argentino y sudamericano de los welters, **Alfredo Rubén Lucero**, quien el 5 de marzo se medirá con el panameño Carlos Trujillo en esta capital.

Refiriéndose a su próximo encuentro, Lucero, cuarto clasificado mundial en la categoría, según la AMB, dijo que **"todas las peleas son difíciles, por cuanto no me gusta dar pronóstico alguno y más si no conozco a mi rival, el panameño Carlos Trujillo"**.

Lucero llegó a Panamá procedente de Argentina y éstas fueron sus primeras declaraciones.

Lucero, de 25 años, se entrenará en el vetusto gimnasio de El Marañon para su combate en el gimnasio Nuevo Panamá.

Según declaró Lucero es la primera vez que la pelea fuera de Argentina y espera hacerlo con éxito.

● SACCO PRIMERO

El campeón argentino y sudamericano de los welters juniors, **Ubaldo "Uby" Sacco**, fue colocado por el Consejo Mundial de Boxeo en el primer lugar, por lo que se ha convertido en el rival obligado del campeón, el norteamericano Leroy Haley.

"Uby" deberá ahora sortear el escollo que representa Willie Rodríguez el próximo 18 de marzo en Atlantic City, y entonces sí la oportunidad de una pelea por la corona sería factible.

PRESTIGIADO, POR EL RECLAMO

"BAJARON" A ORUMIEH EN LA TERCERA NORTEÑA, Y EL DE ROJAS SE QUEDO CON TODO

No fue muy claro el final de la tercera carrera de San Isidro. En la pista logró imponerse Orumieh, pero el pupilo de Escobedo no lo hizo con la limpieza debida. En las postrimerías del disco se le tiró encima a Prestigiado y lo venció. Pero no bien llegaron, Ramírez salió corriendo para el Comisariato a tirar "la bronca". Se examinó la película y en la misma —según la opinión de los comisarios— se apreciaron las molestias que causó el hijo de Debussy. Debido a ello se concretó el distanciamiento que benefició a Prestigiado. Pagó $ 6.000.

RESULTADOS GENERALES

1ª Carrera — Premio CENTURIO — 1800 Metros

CABALLO	JOCKEY	Nº	Gan.	a Gan.	a 2º	a 3º	Pag.
1 S. DORADO 57, V.San'netti		(2)	241346	5500	3100	2500	— —
2 Nakuro 57, R.Sosa		(11)	135134		4200	3200	10.300
3 B. Legend 55, H.Blanco		(10)	130570			2800	10.600
4 Parpadeo 55, O.Ramírez		(8)	42870				32.500
5 Pissarro 57, H.Cos'tino		(3)	226225				6.100
6 Ambiente 55, M.Mercau		(5)	145330				9.500
7 D. Chicho 57, J.Maciel		(9)	16235				85.100
8 Fairloy 53, R.Barrios		(7)	47873				29.100
9 Tuyú 57, J.Vaira		(1)	4890				279.500
U All Dancer 57, J.Corso		(4)	13165				105.900
TOTAL			1010738				

No corrió: Macrocóndor (6).
APUESTA EXACTA (2-11): $ 90.700.
APUESTA TRIFECTA (2-11-10): $ 605.700.
Ganada por: el pczo., el 3º a 1½ cpo., el 4º a la cbza., el 5º a 4 cpos., el 6º a 1 cpo. Tiempo: 1'50"2/5. Cuidador: L. Parisi. Caballeriza: Don Eduardo. El ganador es hijo de Forgotten Dreams y Croqueta. Edad: 4 años.
CANDIDATO DE CRONICA

2ª Carrera — Premio SEDUTTORE — 1200 Metros

CABALLO	JOCKEY	Nº	Gan.	a Gan.	a 2º	a 3º	Pag.
1 EL CURRO 53, M.Mercau		(9)	315116	6900	3800	3100	— —
2 Loredano 55, E.Liceri		(11)	342299		3300	2600	6.300
3 Sectario 55, L.Alzamora		(13)	98973		3300		24.500
4 S.Cherry 55, C.Pintos		(1)	119362				18.200
5 B.Real 55, J.Abregú		(5)	2915				748.800
6 Superior 55, J.Maciel		(2)	394700				5.500
7 Stroke 55, J.Maciel		(3)	394.700				5.500
8 Emperor 55, I.Desvard		(7)	4425				932.200
9 Primero Soy 55, L.Romero		(12)	124584				16.500
10 Fat Ciclón 55, E.Martínez		(14)	5695				383.200
11 Cadalso 55, V.Centeno		(10)	20700				105.400
U Pelinor 55, R.Rossi		(8)	80021				27.200
TOTAL			1581711				

APUESTA DOBLE (2-9): $ 69.200.
APUESTA EXACTA (9-11): $ 58.500.
APUESTA TRIFECTA (9-11-13): $ 1.028.200.
No corrieron: Arañerron (4) y Le Trianon (6).
Ganada por: ¾ cpo. el 3º a 2 cpos., el 4º a 1½ cpo., el 5º a pzco. el 6º a hoc. (Bandera verde para el 5º puesto). Tiempo: 1'10"1/5. Cuidador: C.Cosentino. Caballeriza: El Conejo. El ganador es hijo de Quick Bluff II y C.Hands. Edad: 2 años.

3ª Carrera — Premio BELGRANO — 1.800 Metros

1 PRESTIGIADO 55, C.Ramírez	(8)	158265	6000		— —
2 * Orumieh 57, A. Giannino	(7)	121954			7.800
3 Indicado 57, R. Tavella	(5)	265472			3.600
4 Larvok 53, F. Sarmiento	(10)	93837			10.200
5 Papamoa 57, J. Burgois	(6)	38247			25.000
6 V. Quick 55, J. Núnez	(1)	16875			56.800
TOTAL		694650			

No corrieron: Tamanaco (2), Rockford (3), B. Bluff (4), Lex Bronz (9) y Phill (11).
APUESTA DOBLE: 9-8, $ 51.200.
APUESTA EXACTA: 8-7, $ 63.000.
APUESTA TRIFECTA: 8-7-5, $ 101.500.
* Ganó pero fue distanciado por molestar.
Ganada por: ½ cpo., el 3º a 11 cpos., el 4º a 6 cpos., el 5º a hoc. y el 6º a 1½ co. (Bandera verde para el 4º puesto). Tiempo: 1'51"3/5. Cuidador: R. Rojas. Caballeriza: Cachito. El ganador es hijo de Celeno y C. Roja. Edad: 7 años.

SANTIAGO DEL ESTERO

(Sorteo de anoche)

1º con	$1.300.000.000	38808	6º " "	1.300.000	4414
2º " "	70.000.000	8346	7º " "	1.300.000	44677
3º " "	30.000.000	46089	8º " "	1.000.000	25385
4º " "	20.000.000	1417	9º " "	1.000.000	32526
5º " "	10.000.000	25043	10º " "	1.000.000	50960

4ª Carrera — Premio CHARMING MARY — 2200 Metros

CABALLO	JOCKEY	Nº	Gan.	a Gan.	a 2º	a 3º	Pag.
1 DEAR BOY 57, H.Costantino		(5)	376911	5800	4600	2900	— —
2 L.Escondido 57, O.Zapata		(6)	94275		8500	4400	23.400
3 Donald 57, V.Sanguinetti		(10)	474411			2800	4.800
4 At Speed 57, J.Valdivieso		(4)	283696				7.800
5 Islámico 57, M.Saratí		(7)	53820				41.100
6 W.Tell 57, L.Triviño		(1)	162076				13.600
7 Roller 55, A.Rivero		(3)	7480				296.100
8 Parne 54, J.Benítez		(8)	58851				37.700
U Triunfal 57, O.Domínguez		(2)	93550				26.600
TOTAL			1605143				

No corrieron: Hija El Tata (9).
APUESTA DOBLE (8-5-): $ 70.700.
APUESTA EXACTA (5-6): $ 169.200.
APUESTA TRIFECTA (5-6-10): $ 474.200.
Ganada por: 3 cpos., el 3º a 1 cpo., el 4º a 2½ cpos., el 5º a la cbza., el 6º a 8 cpos. Tiempo: 2'14"3/5. Cuidador: J.Jurnet. Caballeriza: El Boticario. El ganador es hijo de Dearman y Thomasine. Edad: 4 años.

5ª Carrera — Premio ASOMBROSO — 1200 Metros

CABALLO	JOCKEY	Nº	Gan.	a Gan.	a 2º	a 3º	Pag.
1 JUTBER 55, J.Valdivieso		(14)	286960	10300	6400	4300	— —
2 A. Press 52, J.Caro		(15)	190093		7600	5200	15.600
3 Jeune 55, M.Saratí		(7)	98762			5600	30.100
4 Tyre 55, V.Centeno		(2)	511738				5.300
5 Los Danieles 55, E.Liceri		(11)	429528				6.900
6 Madrugador 55, J.Maciel		(8)	226148				13.100
7 Lord Tato 53, A.Rivero		(6)	18283				163.000
8 Rauch 55, R.Laitán		(13)	142550				20.800
9 Contrapunto 55, L.Sosa		(10)	154676				19.200
10 A. Toujours 55, M.Castro		(4)	31875				93.500
11 El Centro 55, R.Cabrera		(9)	3445				86.500
12 Osler 55, O.Domínguez		(12)	6489				459.500
U Verlaine 55, E. Martínez		(1)	9905				3.010
TOTAL			2160672				

No corrieron: Siri Boult (3) y Cachalote (5).
APUESTA DOBLE: (5-14): $ 161.200.
APUESTA EXACTA: (14-15): $ 150.000.
APUESTA TRIFECTA: (14-15-7): $ 2.355.200.
Ganada por: ½ cpo., el 3º a 2 cpos., el 4º a 1 cpo., el 5º a 1 cpo., el 6º a ½ cpo. Tiempo: 1'9"2/5. Cuidador: D. Pascual. Caballeriza: S. M. de Ararás. El ganador es hijo de Bereber y Jut. Edad: 2 años.

Extracto Oficial de la Lotería Nacional (Progresión 7)

VEINTE PREMIOS POR EXTRACCIONES DE CINCO CIFRAS: de producirse la repetición de números extraídos, los billetes enteros respectivos acumulan los premios que en cada caso les hubiera correspondido.

UBICACION	PREMIO $		UBICACION	PREMIO $	
1º	1.440.000.000	10825	11º	4.200.000	25844
2º	120.000.000	08047	12º	4.200.000	06173
3º	60.000.000	38292	13º	4.200.000	18599
4º	24.000.000	37844	14º	4.200.000	29135
5º	12.000.000	42127	15º	4.200.000	04491
6º	9.000.000	20469	16º	2.400.000	34835
7º	9.000.000	09865	17º	2.400.000	26448
8º	6.000.000	14037	18º	2.400.000	05173
9º	6.000.000	09270	19º	2.400.000	11081
10º	6.000.000	41243	20º	2.400.000	12104

Aproximaciones	$ 20.472.000	$ 9.600.000	$ 4.800.000	$ 1.200.000
1er. PREMIO	10824	10823	10822	10821
	10826	10827	10828	10829

Aproximaciones	$ 3.000.000
2do. PREMIO	08046
	08048

Aproximaciones	$ 1.500.000
3er. PREMIO	38291
	38293

QUINIENTOS OCHENTA Y OCHO PREMIOS POR CATORCE EXTRACCIONES DE TRES CIFRAS: todos los billetes enteros cuyas tres últimas cifras coincidan con las que se indican a continuación tienen premio de **$ 270.000,-**

035	446	688	745	929
141	513	697	775	970
167	627	718	822	

NOTA: En caso de repetición de cualquiera de las tres cifras extraídas, los billetes enteros correspondientes acumulan el premio tantas veces como se haya repetido el número.

6ª Carrera — 1.000 Mts.

HIPODROMO SAN ISIDRO

MARCADOR		A GANADOR	A 2º	A 3º
1º	6	26.500	9.100	4.300
2º	7		4.100	2.800
3º	2			3.100
4º	9			

A Ganador	APUESTA DOBLE	1er. Placé	2do. Placé
336.500			

EXACTA	TRIFECTA
232.700	1.221.000

1 Vinchuquita 54, A. Rivero
2 Tan Beauty 56, V. Centeno
3 S. Suerte 56, O. Domínguez
4 Cobra 54, J. Leske
5 Gris Gris 52, O. Mónica
6 P. Filly 56, H. Constantino
7 Neubiel 56, C. no corrió
8 Real Rock 56, V. Ramírez
9 M. Poppins 56, E. Tasende
9aMediluz 53, O. no corrió
10 Honorata 56, H. Libré
10aSin Bolsa 56, L.Al'ra.
11 Quimili 56, R. Rossi
12 Resinosa 52, A. Hernández
12aRovit 56, M. Salces
13 Se Paga 53, O. Merlo
14 Palmaesa 53, J. Caro
15 Ciboulette 56, L. Sosa
15aLa Car'tilla 53, C. Pintos

LOTERIA DE MENDOZA

1º con $	1.500.000.000	35977	11º con $	4.200.000	24930
2º " "	75.000.000	39460	12º " "	3.900.000	23753
3º " "	36.000.000	13593	13º " "	3.600.000	29771
4º " "	9.000.000	42994	14º " "	3.300.000	11451
5º " "	6.000.000	29890	15º " "	3.000.000	20912
6º " "	5.700.000	34502	16º " "	2.700.000	5520
7º " "	5.400.000	19685	17º " "	2.400.000	30229
8º " "	5.100.000	13173	18º " "	2.100.000	44809
9º " "	4.800.000	26498	19º " "	1.800.000	19217
10º " "	4.500.000	15196	20º " "	1.500.000	18673

LA PLATA BUSCA CONCESIONARIO

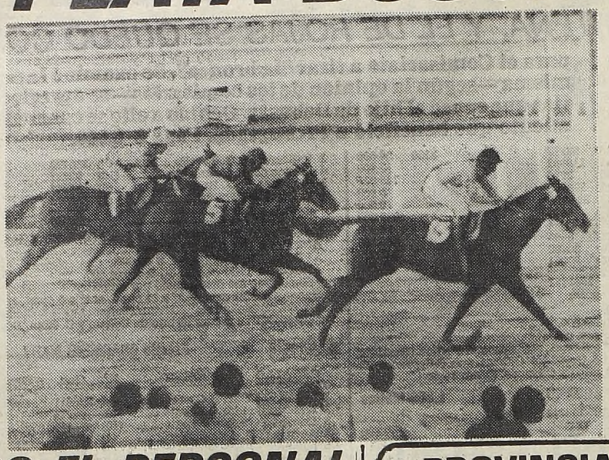

Electronic ya conjuró el peligro de un King Edward que fue escolta ayer en el Argentino. Desquite a moneditas de un veloz que, en un registro de 57"2/5, se mostró para cosas más grandes...

Momentáneamente, lo Explotará el Gobierno

Definida ya totalmente la situación —por lo menos en sus aspectos legales— al declararse el Jockey Club de la Provincia de Buenos Aires incapacitado para continuar el manejo del hipódromo sureño y con todas las condiciones dadas para que la situación no se revierta hasta el 1º de marzo, fecha en que debería reanudar normalmente la actividad, solo resta saber que resolución tomará el gobierno que ahora tiene en sus manos esa estructura a la que se abre una doble posibilidad: darla a explotar a algún particular o manejarla como lo hizo durante tanto tiempo, bajo la faz de la Dirección Provincial de Hipódromos. Y hasta podrían darse las dos alternativas, de acuerdo a las cautas explicaciones que el ministro de Economía de la Provincia, doctor Pedro Pou dejó deslizar ayer. O sea, reiniciar la actividad en el manejo estatal y llamar a licitación para que en el plazo más breve posible (podrían ser 90 días), surja alguna entidad o la persona que reúna la solvencia necesaria para el manejo tan delicado de un engranaje. Ya se barajan dos nombres.

En primera instancia, como hombre de transición mientras dure el período de explotación por el Estado, el del coronel **Rafael Rusi** y luego, como concesionario por el período que se estipule, ha vuelto a crecer la figura de **Jorge Antonio** pero no "como salvador del Jockey Club", sino como encabezando su propio grupo financiero.

Por de pronto, se está preparando la entrega del hipódromo, luego de un largo y minucioso inventario que organismos técnicos y representantes del Jockey Club realizarían en la semana —con fecha tentativa el jueves— y que demandaría bastante tiempo ya que una estructura de esa naturaleza, una serie de bienes físicos tan importantes no pueden ser tratados con displicencia. De manera tal que, luego de eso, promete ir normalizándose de a poco la actividad, confeccionándose programas y volviendo a vivir las tribunas toda la emoción que el día 3 del corriente cesó. Pero que retornará seguro.

COBRO EL PERSONAL

Fue Efectivizado el Subsidio

En la víspera, las entidades gremiales procedieron a repartir la suma de los dos cheques entregados por el gobierno de la provincia de Buenos Aires ($ 2.000 millones uno y 1.000 millones el restante) para una proporcional repartición entre el personal mensualizado y por reunión del hipódromo del Bosque. En las respectivas agrupaciones sindicales y dentro del más pleno ordenamiento, fueron retirando el subsidio la casi totalidad de los afectados por el problema de orden económico. Obvio resulta suponer que, para trabajadores que ya pasaron los sesenta días sin percibir haberes, la suma no es "salvación" pero sí un paliativo para esperar con mayor confianza el curso de los acontecimientos.

Inclusive, hay un marcado optimismo ahora que se aparto del problema justamente la entidad que fue la causante de su desastre económico y que, en manos del Estado o con un nuevo concesionario, el panorama se va a ver diferente. Sin haberse llegado a una solución total, por lo menos ahora se respira un clima diferente, no tan enrarecido como el anterior.

Trote de Buen Ritmo en Ituzaingó

Mañana volverá a entrar en escena el hipódromo de Ituzaingó, escenario de una jornada de trote con los "chiches" necesarios como para que las tribunas no se pierdan un tramo de lo que comenzará a las 13.30 y tendrá en el séptimo turno su momento cumbre. Porque allí se disputará un "Especial" sobre 1.650 metros donde diez rivales y dos suplentes, colmarán todo el límite de las emociones.

PROVINCIA: CON 1.800.000.000 SALIO EL Nº 30198

EXTRACTO DEL SORTEO OFICIAL REALIZADO AYER

Los números que van a continuación tienen un premio de $ 180.000 (Progresión $ 118.000)

1: 1098, 1104, 1228, 1232
1282 Con $ 4,2 MILLONES: 1294, 1296, 1320, 1428
1433 Con $ 4,2 MILLONES: 1501, 1611, 1698, 1881
2: 2048, 2161, 2510, 2622
3: 3030, 3180, 3278, 3350, 3369, 3556, 3572, 3613, 3837
4: **4100** Con $ 4,2 MILLONES: 4314, 4662, 4698, 4721, 4930
5: 5086, 5120, 5185
5277 Con $ 18 MILLONES: 5290, 5364, 5369, 5498, 5583, 5607, 5844, 5946
6: 6026, 6072, 6117, 6208, 6233
APROX. **6307** CON $ 1.800.000
6308 Con $ 72 MILLONES
APROX. **6309** CON $ 1.800.000
6337, 6532, 6671, 6692
APROX. **6724** CON $ 3.750.000
6725 Con $ 150 MILLONES
APROX. **6726** CON $ 3.750.000
6739
7: 7016, 7019, 7055, 7084, 7179, 7193, 7198, 7300, 7362, 7652, 7732, 7774, 7792, 7806, 7940, 7966
8: 8076, 8092, 8233, 8257, 8289, 8433, 8458, 8462, 8517, 8532, 8564, 8577, 8580, 8631, 8703, 8728, 8735, 8776, 8928, 8990
9: 9043, 9050, 9209, 9749, 9780, 9801, 9836, 9992
10: 10160, 10209, 10266, 10357, 10514, 10707, 10709, 10731, 10799, 10800, 10802, 10809, 10903, 10963
11: 11099, 11176, 11186
11234 Con $ 4,2 MILLONES: 11249, 11276, 11298, 11405, 11436, 11453, 11486, 11554, 11575, 11612, 11693, 11732, 11742, 11793, 11944, 11985
12: 12094, 12098, 12125, 12136, 12294, 12295, 12300, 12313, 12325, 12384, 12421, 12606, 12668, 12686, 12731, 12756, 12799, 12828, 12829, 12871, 12956
13: 13023, 13052, 13055, 13068, 13165, 13339, 13369, 13438, 13477, 13486, 13673, 13780, 13826, 13962, 13996, 13997
14: 14072, 14092, 14101, 14112, 14168, 14340, 14425, 14612, 14615, 14696, 14828, 14890, 14939, 14977
15: 15100, 15276, 15364, 15417, 15449, 15911, 15961, 15985, 15998
16: 16057, 16105, 16161, 16177, 16248, 16279, 16446, 16647, 16689, 16923
17: 17146, 17197, 17202, 17239
17330 Con $ 4,2 MILLONES: 17345, 17363, 17436, 17455, 17638, 17664, 17705, 17717, 17758, 17794, 17830, 17987
18: 18035, 18109, 18142, 18214, 18273, 18381, 18384, 18507, 18522, 18626, 18633, 18760, 18766, 18797, 18822, 18877, 18951, 18960
19: 19186, 19194, 19219, 19245, 19280, 19304, 19323, 19487, 19704
20: 20032
20179 Con $ 4,2 MILLONES: 20285, 20634, 20649, 20677, 20732, 20743, 20886, 20908, 20928, 20966
21: 21091, 21181, 21210, 21239, 21296
21400 Con $ 4,2 MILLONES: 21432
21527 Con $ 7,2 MILLONES: 21557, 21716, 21788, 21880, 21927, 21948, 21954
22: 22130, 22194, 22207, 22318, 22379, 22480, 22830
23: 23146, 23171, 23194, 23333, 23412, 23493, 23642, 23697, 23732, 23870, 23905
24: 24061, 24143, 24235, 24294, 24423, 24458, 24482, 24528, 24554, 24684, 24726, 24744
24758 Con $ 4,2 MILLONES: 24818
25: 25045, 25113, 25115, 25150, 25381, 25617, 25743, 25749, 25809, 25875, 25952
26: 26002, 26099, 26140, 26190, 26270, 26335, 26380
26418 Con $ 4,2 MILLONES: 26604
27: 27023, 27210, 27213, 27255, 27273, 27326, 27398, 27413, 27415, 27730, 27861
28: 28024, 28161, 28200, 28273, 28702, 28785, 28837
29: 29200, 29279, 29517, 29577, 29599
29697 Con $ 12 MILLONES: 29757, 29801, 29856, 29858, 29932, 29946, 29949
30: 30029, 30092, 30138, 30176
APROX. **30194** CON $ 3.000.000
APROX. **30195** CON $ 6.000.000
APROX. **30196** CON $ 12.000.000
APROX. **30197** CON $ 24.000.000
30198 Con $ 1800 MILLONES
APROX. **30199** CON $ 24.000.000
APROX. **30200** CON $ 12.000.000
APROX. **30201** CON $ 6.000.000
APROX. **30202** CON $ 3.000.000
30297, 30343, 30519, 30623, 30663, 30675, 30888, 30940, 30973, 30980
31: 31035, 31147, 31233
31239 Con $ 4,2 MILLONES: 31248, 31493, 31512, 31535, 31665, 31706, 31832, 31896, 31917, 31919
32: 32120, 32372, 32418, 32506, 32550, 32765, 32899, 32914
33: 33144, 33235, 33377
33443 Con $ 7,2 MILLONES: 33449, 33471, 33494, 33523, 33532, 33665, 33689, 33752, 33834, 33838, 33990
34: 34152, 34217, 34229, 34239, 34408, 34468, 34501, 34504, 34508, 34600, 34695, 34713, 34717, 34784, 34810
35: 35103, 35147, 35233
35309 Con $ 12 MILLONES: 35339, 35438, 35572, 35681, 35795, 35812, 35903, 35968
36: 36010, 36186, 36194, 36636, 36864, 36906, 36930
37: 37359, 37461, 37471, 37506, 37544, 37608, 37650, 37717, 37763, 37866, 37888
38: 38082, 38169, 38301, 38315, 38320, 38325, 38334, 38404, 38503, 38525, 38605, 38695, 38745, 38922, 38999
39: 39016, 39124, 39186, 39217, 39337, 39421, 39464, 39548, 39585, 39590, 39719, 39799
39837 Con $ 7,2 MILLONES: 39883, 39963
40: 40067, 40162, 40401, 40404, 40460, 40592, 40683, 40723, 40914, 40933, 40979
41: 41092, 41114
41129 Con $ 30 MILLONES: 41186, 41245, 41341, 41380, 41436, 41474, 41490, 41605, 41632, 41710, 41759, 41780, 41801, 41875, 41886
42: 42043, 42161, 42198, 42333, 42388, 42694, 42849, 42997

LOS 20 PREMIOS MAYORES (PROGRESION 3)

1º con $	1.800.000.000	30198
2º „ „	150.000.000	6725
3º „ „	72.000.000	6308
4º „ „	30.000.000	41129
5º „ „	18.000.000	5277
6º „ „	12.000.000	29697
7º con $	12.000.000	35309
8º „ „	7.200.000	21527
9º „ „	7.200.000	33443
10º „ „	4.200.000	39837
11º con $	4.200.000	1282
12º „ „	4.200.000	1433
13º „ „	4.200.000	4100
14º „ „	4.200.000	11234
15º con $	4.200.000	17330
16º „ „	4.200.000	20179
17º „ „	4.200.000	21400
18º „ „	4.200.000	24758
19º „ „	4.200.000	26418
20º „ „	4.200.000	31239

crónica CLASIFICADOS

2 TERRENOS, LOTEOS Y CAMPOS

VENTAS (2)

GENERAL RODRIGUEZ
Las Malvinas
Lotes desde $ 580.000 por mes a metros de Ruta 7, cerca estación colectivos, pavimento, luz de mercurio, escuelas y comercios. Vendedores Sáb. y Dom. en estación Las Malvinas, Est. Moreno.
ROGNONI
Av. de Mayo 865 R. MEJIA
T.E. 654-4388 y 658-4315

MERLO
Bº Samoré-Ferrari-M. Acosta y Pque. San Martín lotes desde $ 320.000 por mes. Vendedores Sáb. y Dom. en estación Merlo; estación Mariano Acosta y Ruta 200 Km. 36,500.
ROGNONI
Av. DE MAYO 865 RAMOS MEJIA
T.E. 654-4368 y 658-4315

crónica EN PLENO CENTRO
COMPRE · VENDA · ALQUILE · PERMUTE
OFREZCA O BUSQUE TRABAJO
LAVALLE 742 Loc. 2-3
392-1559

MORON
Barrio Los Aromos
Lotes disponibles sobre Ruta 1003 en 152 cuotas desde $ 1.100.000 por mes. Pavimento, luz eléctrica, escuelas, comercios y 3 líneas de colectivos. Vendedores Sáb. y Dom. en la fracción Ruta 1003 y refugio Los Aromos y en estaciones Morón y puente de Liniers.
ROGNONI
AV. DE MAYO 865
R. MEJIA
T.E. -4388 y 658-4315

15 SERVICIOS VARIOS (Pedidos - Ofrecidos - Personales)

OFRECIDOS 15

Mecánica Dental
Centro Odontológico Integral
Dentaduras
Nuevas inmediatas $ 4.000.000 rotas flojas correcciones implantes estética bucomaxilofacial extracciones. "Sonría Ya". Bulnes 1910 PB Cap. 97-4113 y 84-6049.

19 AUTOMOVILES PART. Y TAXIMETROS (Cpra - Vta - Perm - Transf.)

COMPRAS (19)

CHOCADOS Compro Urg 69-0177.

SILVESTRE, PADRE DE VARON

Su ex Esposa, Deborah, Solo fue Acompañada por su Prima

A las 6.35 horas del jueves nació **Pablo Ezequiel Rodríguez**, hijo del cantante **Silvestre** y su ex-mujer **Deborah Ramos**. En la habitación **1024 del Sanatorio Güemes** se vive un clima especial. Deborah se recupera, satisfactoriamente, de la operación cesárea a la que fue sometida **(la quinta oportunidad que debe superar uns instancia de esta naturaleza)**.

El pequeño pesó **3.950 kgs.** y tiene una talla de **39 cms.** Desde los primeros momentos los facultativos que atendieron el parto se mostraron sorprendidos por el excelente estado de salud del niño. El doctor **Montserrat**, médico de la señora Deborah no ocultaba su satisfacción ya que distintas alternativas padecidas por la madre en su embarazo hacian temer mayores complicaciones. No escapaba a la consideración que la separación de la pareja se produjo meses antes de este alumbramiento y que el abandono del hogar por parte del cantante sumió a Deborah en una aguda depresión. La pérdida de peso y un estado anímico de ciudado fueron factores que se tomaron muy en cuenta. Hace algunas semanas Deborah debió ser internada en el mismo sanatorio donde se encuentra ahora para someterse a una serie de análisis y ciudados que permitiesen aventar posibles peligros en el alumbramiento.

Pocas horas antes del nacimiento de Pablo Ezequiel, el intérprete concedió una prolongada entrevista al programa televisivo **"El show de la vida"** que se emite por el canal decano donde explicó, detalladamente, distintas alternativas, del altercado con la madre de sus hijos. Afincó buena parte de sus comentarios en señalar que no se desentendió de sus deberes como padre y que entregaba, mensualmente la suma de **300** millones de pesos para su manutención, además de aumentar dicha suma con otros aportes.

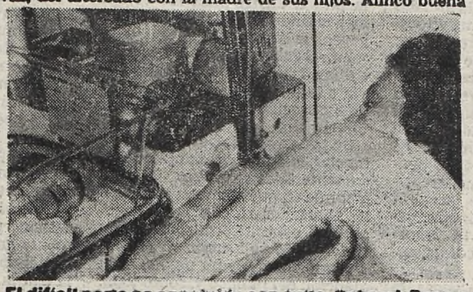

El difícil parto ha concluido con éxito. Deborah Ramos acaba de dar a luz a Pablo Ezequiel y es feliz a su lado.

Lo cierto es que una vez producida la separación Silvestre inició un publicitado romance con la adolescente actriz **Andrea del Boca.** La relación afectiva se inició en los estudios de grabación de **ATC** donde ambos protagonizaban la telenovela **"Los 100 días de Ana"**. En principio desmintieron el romance para luego aclarar que el mismo no era el causante de la ruptura matrimonial de Silvestre.

Tanto la actriz como el cantante compartieron, en los últimos meses, muchas salidas. Basta recordar la presencia de ellos en el estreno de la obra **"Camino negro"** en el Teatro **Blanca Podestá**, o la asistencia de Silvestre al desfile de modas de **Elsa Serrano** donde Andrea desfiló

También viajaron juntos y en compañía de los padres de Andrea a **Caracas** para participar en un programa ómnibus sabatino que emite uno de los canales venezolanos.

Lo cierto es que Silvestre aún no conoce a su hijo. Es probable que lo haga a través de las fotografías que **CRONICA** publica en esta edición mientras tanto Deborah no desea verlo y solo mira en silencio, y con lágrimas en los ojos al pequeño Pablo Ezequiel, quien sonríe ajeno a la dramática situación que atraviesan sus progenitores.

MURIO TENNESSEE WILLIAMS

• Lo Encontraron sin Vida en su Cuarto; Tenía 71 Años

NUEVA YORK, 26 (AP).— Tennessee Williams, el autor de dramas tan poderosos como "Un tranvía llamado deseo", "La rosa tatuada" y "La gata sobre el tejado de zinc caliente", murió ayer en un hotel de Nueva York, tenía 71 años.

El dramaturgo, que calificó la escritura como una **"necesidad falta"** de su vida, evocó en sus mejores dramas un mundo de pesadilla, de violencia y sexualidad reprimida, que dio a sus obras poderoso impacto.

Sus piezas se representaron en numerosos escenarios de América y Europa, se llevaron al cine y se tradujeron a múltiples idiomas.

Sus personajes femenino —Blanche Du Bois, Amanda del Lago, Laura Winfield y tantos otros— fueron interpretados por las grandes estrellas de la cinematografía mundial, desde Ana Magnani ("La rosa tatuada") hasta Vivian Leigh ("Un tranvía llamado deseo"), Elizabeth Taylor ("La gata sobre el tejado...") y Katharine Hepburn ("De repente en el verano"). Sus protagonistas masculinos incluyeron en cine a Marlon Brando, Paul Newman, Warren Beatty y Montgomery Clift.

Thomas Lanier "Tennessee" Williams nació en Columbus, Mississippi, en 1911.

Se matriculó en la universidad de Missouri en 1931, pero abandonó sus estudios dos años después para dedicar mayor tiempo a la escritura. Su obra "Batalla de los ángeles" se estrenó en Boston en 1940, pero lo atrevido de su tema —que mezclaba problemas religiosos con deseos sexuales reprimidos— indignó de tal manera al público que la pieza nunca llegó a Broadway.

En 1942 fue contratado por Metro Goldwyn Mayer como guionista, pero el resultado de su trabajo fue rechazado por el estudio. Williams transformó el guión en una pieza de teatro: "El zoo de cristal". La obra rompió todos los records de taquilla cuando se estrenó en Broadway en 1945.

En 1947 se estrenó "Un tranvía llamado deseo", que ganó un premio Pulitzer y también fue llevado al cine.

En 1954, "La gata sobre el tejado de zinc caliente" recibió igualmente un Pulitzer

Otras obras suyas de gran éxito fueron "Camino Real", "Verano y humo", "El dulce pájaro de la juventud" y "La noche de la iguana".

YA HAY MOROS EN LA COSTA

A continuación damos las cifras de preferencia del público en materia de discos simples, y de LP o casettes, entre el **14 y el 18** del corriente. SEa gáservará que **Pimpinela** resignó en un rubro el primer puesto, ahora ocupado por **Los Moros.**

EXITOS REDONDOS

LP-Cassettes

Interprete	Título
Los Moros	En el mar y en la playa
Los Caté	Como le gusta a mi gnete
Varios	Disco Top 1983
Pimpinela	Pimpinela
Varios	Canto contemporáneo
Kiss	Criaturas de la noche
Varios	Baila conmigo Mr. Sam
ABBA	Super Trouper
Quinteto Imperial	Alegría alegría
Varios	Los 15 máximox

TOPE DE SIMPLES

Discos simples

Título	Intérprete
Olvídame y pega la vuelta	Pimpinela
Perdóname	Silvestre/A. del Boca
Solo un minuto más	Carlos Torres Vila
Deberías oír cómo ella habla de ti	Melissa Manchester
Ojo de tigre	Survivor
El vals de los 15 años	Juan D'Arienzo
Entre la espada y la pared	Manzanilla
Cambias mi amor	Valeria Lynch
Sí o no	Cris Manzano
Ahora	E. de Crescenzo

TABARIS
LA LECCION DE ANATOMIA
de CARLOS MATHUS

BURTON: AMOR Y ALCOHOL...

LONDRES, 26 (AP).— El actor **Richard Burton** dijo que todavía lucha con el alcoholismo, pero a veces se deja vencer por el vicio y se toma de una a dos botellas de vodka por día.

"No es para reirse, soy un alcohólico", dijo en una entrevista transmitida por televisión por la BBC.

"Es una terrible enfermedad, peor que el cáncer", agregó.

Durante el programa de una hora, llamado **"Burton, retrato de una superestrella"**.

Dijo que hubiera deseado no haber sido nunca famoso, que odia al público teatral y que se considera arrogante.

Burton, galés educado en la universidad de Oxford, dijo que le habría gustado ser alguien como **W.R.D. Chambers**, especialista en **Shakespeare.**

"El no tuvo ni deseo por las mujeres; tuvo suerte", señaló. **"De haber nacido como Chambers sería totalmente desconocido y neutro".**

Aunque dijo que nunca había hecho algo que lo complaciera especialmente, su papel favorito fue el del guerrero romano **Coriolano** en la obra de Shakespeare.

"Su arrogancia, su hastío de las multitudes, soy yo mismo", dijo.

Consultado qué quiere decir cuando afirma que odia a su público, respondió: **¿¿Ha mirado alguna vez al público teatral?".**

"Las mujeres con el cabello teñido, sus esposos que no querrían estar ahí, preferiría una sala vacía o un pequeño grupo que entienda a Shakespeare", agregó.

MARTHA ALBANESE, ACCIDENTADA

En las inmediaciones del Canal 9 la actriz Martha Albanese, que trabaja junto a Orlando Marconi en "A todo nueve", sufrió un serio accidente. El hecho ocurrió cuando la intérprete partía en busca de su coche, siendo atropellada por un Fiat 600 al cruzar la calle Salguero. Inmediatamente fue trasladada al hospital Fernández donde se le diagnosticó fractura de matatarso, aplicándosele un yeso. Martha forma parte del elenco de "Reina de corazones", estrenada el lunes último y ahora deberá adaptar su personaje, que llevará un forzoso yeso.

CANAL 2 siempre es programa.

Es programa a toda hora. Desde las 16.00 hasta la 01.00, Ud. puede disfrutar con la ternura de "Buscando novia a papá"; la fantasía de "La isla de Gilligan"; participar en la ruda vida del Lejano Oeste en "Valle de Pasiones"; sonreír con la picardía de "El crucero del amor".
Pero Canal 2 no termina aquí, hay mucho más para ver. Esta la acción de "Las Calles de San Francisco"; el suspenso de "Kojak"; la simpatía y decisión inquebrantable de "Baretta", la intriga de "Harry O".
Reviva todos los sábados —bajo la incomparable conducción de Liliana Lopez Foresi— el mejor cine de Hollywood viendo a "Los Inolvidables".
Sea protagonista de todo lo que sucede en la Argentina de hoy con "Aquí... los protagonistas". Asombrese, de la mano de Sergio Rossi, de los misterios que nos rodean "En el límite con el asombro".
Si el mejor boxeo del mundo es su pasión, vibre con los combates espectaculares de "Boxeo internacional".
Todo lo que reúne a la familia frente al televisor, lo encontrará en Canal 2. En color o en blanco y negro, cotidianamente y a la misma hora, siempre es programa.

Oriéntese hacia Canal 2.
Verifique la dirección de su antena.

VERONICA QUEDO EMBARAZADA

Daría a luz en Setiembre, de Regreso en México

MAR DEL PLATA (De nuestro corresponsal). — Al promediar el pasado mes de diciembre, fue CRONICA el medio que dio la primicia relacionada con la separación definitiva del actor **Jorge Martínez**, que hasta ese momento había mantenido una prolongada relación matrimonial con la modelo **María Cristina "Titi" Rodríguez**. No fue solamente eso. Tal vez lo más importante era que el galán, simultáneamente, decidía unirse a la actriz mexicana **Verónica Castro**, con quien compartía el rubro estelar tanto en la tira televisiva —**"Verónica, el rostro del amor"**— como en el teatro, al comenzar la temporada marplatense, en el Opera, con **"Los amores de Verónica"**.

Lo cierto, la noticia, que seguramente habrá de caer como una bomba en el ambiente artístico y en la opinión pública, es que esos amores de Verónica habrán de dar sus frutos, ya que **estamos en condiciones de adelantar que la señora Castro se encuentra embarazada**. Su hijo nacerá en setiembre, según los cálculos del médico que la atendió noches atrás, al sufrir un nuevo desvanecimiento en el teatro. Eso sí: **no será argentino, ya que para esa fecha la estrella tiene previsto estar nuevamente de regreso en su país**, luego de un paso fugaz, para cumplir con un compromiso, y después de un viaje a **Miami**, donde también tiene actuaciones pendientes. Todo esto, si es que su estado de salud se lo permite, ya que, a juzgar por las reacciones observadas en su organismo en los primeros días del embarazo, podrían surgir complicaciones...

Como ocurre muchas veces, la forma en que nos enteramos de la buena nueva fue absolutamente casual. Concurrimos al teatro Opera a fin de confirmar o desmentir ciertas versiones según las cuales la pareja **Castro-Martínez** estaba atravesando por un período de desavenencias. Nos atendió en su camarín el galán, ya que ella se encontraba en su sesión de masajes previa a la aparición en el escenario. Aún no se había levantado el telón, obviamente.

Un poco apurado por las circunstancias, **Martínez desmintió rotundamente tales versiones**. Aludió a la forma en que caminan por la calle, abrazados o tomados del brazo, aunque especificó, al pasar, que tratarían de no hacerlo en adelante, simplemente para no llamar la atención del público y, sobre todo, de los periodistas. Estaba junto a sus dos hijas (las que tuvo de su anterior matrimonio, aún no disuelto, con "Titi" Rodríguez), y nos hizo notar qué bien se llevan con Verónica. Luego aludió a su trabajo, y ya en la esfera estrictamente profesional, nos hizo saber que Verónica Castro grabará las partes que le corresponden en la tira de televisión, partes que luego se intercalarán donde corresponda, a fin de poder ausentarse del país el próximo **28 de marzo**, con rumbo a **México**, para pasar de allí a Miami y luego volver a su país. El, por su parte, actuará en vivo en canales de **Venezuela, México** y también en **Miami**, para retornar posteriormente junto a Verónica.

El llamado a escena interrumpió la charla. Cuando nos retirábamos tuvimos oportunidad de dialogar con uno de los integrantes del equipo, quien nos comentó que **"todo el teatro sabe lo del embarazo de Verónica"**. Acotó: **"Espera un hijo para setiembre. Esa es la causa de las descomposturas que sufrió noches atrás** (se refería al miércoles), **cuando, momentos antes de la función, tuvo que atenderla un médico, que dictaminó que podía trabajar"**.

Cabe recordar, por último, que la **actriz azteca tiene dos hijos, de anteriores uniones que no se concretaron en matrimonio**. Es, por lo tanto, soltera. Según es **"vox populi"** en **México**, el padre del mayor de sus hijos **es un actor cómico de su país que le lleva 25 años a ella**, y que fue quien la lanzara a la televisión, haciendo posible su primera aparición en público. **El padre del segundo es un conocido magnate mexicano, dueño de bodegas.**

Celentano, en una de las actitudes típicas que asume en la película "El as", próxima a estrenarse. Su personaje es un magnate al que poco le importa perder o ganar, aunque sí divertirse.

RAINIERO, A GOLPES CON LOS FOTOGRAFOS

NUEVA YORK, 26 (AP).— El príncipe **Rainiero III de Mónaco**, que se halla en **Nueva York** visitando a su hijo, el príncipe **Alberto**, ha protagonizado varios incidentes con algunos de los numerosos fotógrafos que siguen cada movimiento de la familia real monegasca.

Durante su visita, acompañado por su hija, la **princesa Estefanía, Rainiero** en varias oportunidades se ha abierto paso a empellones entre los ávidos reporteros gráficos.

Asimismo, dos fotógrafos afirmaron que fueron golpeados por el príncipe, cuya esposa, la ex estrella de cine **Grace Kelly**, murió el año pasado en un accidente automovilístico.

Se trata de la primera visita aquí de Rainiero, de 59 años, tras la muerte de su esposa.

"Matrimonios"..., Invicta

MAR DEL PLATA, (De nuestro corresponsal).— Nuevamente el teatro "Tronador", con la comedia de Hugo Moser "Matrimonios y algo más", se ubicó en el primer puesto de las preferencias del público en la semana del 14 al 20 de febrero, según cifras oficiales. De esta forma "Matrimonios..." mantiene su liderazgo en el mes y se perfila para ser la ganadora de la temporada '82-'83 en cuanto a cantidad de espectadores. Cabe consignar que no se toma en cuenta la recaudación en pesos, dada la diferencia de los valores de las entradas.

Las posiciones de la pasada semana fueron las siguientes:

TEATRO	COMPAÑIA	PUBLICO
TRONADOR	"Matrimonios y algo más"	9.857
HERMITAGE	Bredeston-Calabró-Dissi-Giménez	9.577
OPERA	Castro-Martínez-Kraus -Mayorano	7.011
REGINA	Porcel-Dal-Olmedo	6.313
COLON	Mores-Guarany-Merello	4.975
PROVINCIAL	"Yrigoyen"	4.905
ATLAS	Thelma Biral	4.295
LA CAMPAÑA	Bal-Puente-Albinoni-Nimo	4.243
LIDO	Calvo-Brando	4.091
ODEON	Carreras-Miranda-Sapag-Mesa	3.750
RE-FA-SI 1	I Medici-Casán	2.780
ASTRAL	Vittori-Pérez-Martel	2.341
CORRIENTES 1	Brandoni-Bianchi-Rivera López	2.245
RE-FA-SI 2	Carella-Roi	1.382
ATLANTIC	García Satur-Paola	1.377
DIAGONAL	China Zorrilla	1.025
CORRIENTES 2	"Aprender a vivir"	564

MEDICO ESCANDALOSO

LOS ANGELES, (AP). — **Thomas Noguchi**, ex médico forense del condado de Los Angeles, sostuvo ser inocente de los cargos que se le imputan oficialmente por mal desempeño de sus funciones y violación del secreto profesional. La acusación surgió por haber divulgado escandalosamente informaciones relativas a las muertes de los actores William Holden y Natalie Wood.

HOY - BAILE - HOY

CARNAVAL 83
MUNI-BADIA

5 PISTAS
PISTA DE ANTAÑO
CON LA ORQUESTA
DE RUDY MACHADO
PANTALLA GIGANTE
FONTOVA TRIO
GRANDES SORTEOS

y la música de
JUAN A. BADIA

$ 100.000.- la entrada

CLUB CIUDAD DE BUENOS AIRES
Libertador 7501 y Republiquetas

TV PROGRAMA TV

13.30 (9) **EL BARRIO Y SUS PROTAGONISTAS - Periodístico**
Julio Lagos

14.00 (7) **LAS PELICULAS DE JERRY LEWIS**
"El delincuente", Darren Mc Gavin.

(11) **SABADOS DE SUPER ACCION**
Primera sección: "Los orgullosos". Robert Ryan, Virginia Mayo.
Segunda sección: "Un grito en la colina". Joana Petet, Roy Poote.
Tercera sección: "Blanco peligroso". Maredith Baxter, Keeman Wynn.
Cuarta sección: "Ladrón burlado". Michel Caine, Shirley Mc Lane.

(13) **EXITOS EN SERIE**
Primera sección: "Mujer maravilla". Linda Carter
Segunda sección: "SWAT". Steve Forrest. Serie
Tercera sección: "Patrulla juvenil". Michael Cole. Serie
Cuarta sección: "Los comandos de Garrison". Ron Harper. Serie
Quinta sección: "Escuadron especial". Samuel Wright
Sexta sección: "Nero Wolf". William Conrad. Serie
Séptima sección: "El FBI en acción". Efrem Zimbalist Jr.
Octava sección: "Las Vegas". Robert Urich. Serie

15.00 (9) **CINE DEL SABADO**
Primera sección: "Los taumaturgos". Kate Jackson.
Segunda sección: "Cancion del sol de media noche". Edward G. Robinson.

16.00 (2) **DINAMICA RURAL - Periodístico**
Francisco Ovieta.

(7) **SABADO DE TODOS - Entretenimientos**
Juan Carlos Mareco.

17.00 (2) **DIBUJOS - Infantil**
Cortometrajes

18.00 (2) **LAS BELLAS DE BLANSKY - Serie**
Nancy Walker.

18.30 (2) **EL GRAN HAWAII - Serie**
Cliff Potts

19.00 (9) **TIEMPO DE FOLKLORE**
Rubén Horacio Bayón

19.30 (2) **EXTRAÑA PAREJA - Serie**
Tony Randall

20.00 (2) **BOX INTERNACIONAL**
Larry Holmes - Ernie Shevers.

(7) **LOS RAPICOMICOS - Humorístico**
Berugo Carambula

(9) **EL ARTE DE LA ELEGANCIA - Femenino**
María Fernanda.

(11) **VENGA A BAILAR - Entretenimientos**
Sergio Velasco Ferrero.

21.00 (2) **JOVENES ABOGADOS - Serie**
Juri Pace.

(7) **EL CRUCERO DEL AMOR - Serie**
Lee J. Cobb.

(9) **PEQUEÑO CINE**
"Ciertas practicas". David Gardner.

(13) **MISION IMPOSIBLE - Serie**
Peter Graves.

22.00 (2) **LOS INOLVIDABLES**
"Atrapados". Vera Miles.

(7) **NOCHE ESTELAR**
"El dulce pajaro de la juventud". Paul Newman.

(9) **LOS EXCLUSIVOS DEL NUEVE**

(13) **TRASNOCHE 13**
Primera sección: "La resureccion de Zachary Wheeler". Bradford Dillman.
Segunda sección: "Una familia". Sadha Thompson - Serie.

1.00 (9) **CONOCIENDO BUENOS AIRES**
Adolfo Jasca

1.05 (9) **GRANDES OLVIDADOS**
Indio Apachaca.

1.10 (9) **DIOS ES MI DESCANSO**
Religioso.

1.30 (11) **MENSAJE - Religioso**

2.00 (13) **UN MOMENTO DE MEDITACION**
Religioso.

A REIR CON GANAS
CON LA ULTIMA LOCURA DE
ADRIANO CELENTANO

GUIA DE CINES Y TEATROS ★ GUIA DE CINES Y TEATROS ★ GUIA DE CINES Y TEATROS

TEATROS

★ PTE. ALVEAR. Manzana de las Luces. Perú 222. 46-6076. Jueves a domingos a las 21: "LA TABERNA DEL CUERVO BLANCO", de Alicia Muñoz. Una versión libre de "A la cacatúa verde", de Arthur Schnitzler. Dir. E. Torchia. Interpreta. Grupo Taller.

★ PTE. ALVEAR. Jardines del Museo Fernández Blanco. Suipacha 1422. 46-6076. Diariamente a las 21.30: ORGANIZACION TEATRAL PRESIDENTE ALVEAR presenta: "ANDAR POR LA TIERRA" nuevo unipersonal de INDA LEDESMA con poemas de Cimeros, Lope de Vega, García Lorca y otros. Martes descanso. Loc. en vta.

★ PTE. ALVEAR. Jardines del Museo Larreta. Obligado 2139. 46-6076. ORGANIZACION TEATRAL PTE. ALVEAR presenta "LA VENGANZA DE DON MENDO" de Pedro Muñoz Seca. Dir. Julio Ordano. Con Alicia Bruzzo, Nelly Prono, Manuel Callau y elenco. Martes a domingos a las 21.30. Loc. en vta.

★ MUNICIPAL GENERAL SAN MARTIN. Corrientes 1530. 46-8611. Sala Martín Coronado. Hoy a las 21.30: "PERIFERIA", de O. Viale. Con U. Dumont, Ch. Ruiz, A. de Grazia y elenco. Dir.: A. Boero. Mús.: J. Castiglia de Dios. Pl.: $ 60.000. Loc. en vta. Sala Cassacberta. Hoy a las 21.30: "EL CASAMIENTO DE LAUCHA" de R. J. Payró, sobre adaptación de O. Pellettieri y T. Stilman. Con A. Ugo, M. E. Mobi, S. Corona y elenco. Dir. O. Pelletieri. Pl.: $ 60.000.

★ ASTRAL. Corrientes 1639. 46-3707/9964. LA GRAN REVISTA 1983: ALBERTO ANCHART, RODOLFO ZAPATA y GUADALUPE en:

A TODO ASTRAL

Con Carlitos Scazziotta, Korneta, Gloria y Eduardo, la orquesta de Armando Pontier y la actuación especial de Gloria Díaz. Martes a sábado a las 21 y 23. Domingos a las 20 y 22. Loc. en vta.

★ BLANCA PODESTA. Corrientes 1283. 35-2582. MIGUEL ANGEL SOLA BETIANA BLUM en:

CAMINO NEGRO

Dir. Juan Leyrado. Dir. Laura Yusem. Mar. a vier. a las 21.30. Sáb. a las 20.30 y 23. Dgos. a las 21. Est. y jubil. 50% de desc. Loc. en vta.

★ BUENOS AIRES. Rodríguez Peña 441. Al estilo inconfudible de BURLESQUE, la impactante revista... "EL EXTRA SEXY". El espectáculo más deslumbrante. Diariamente de 15 a 23. Vier. hasta las 0.30 Sáb. de 18 a 2. Domingos descanso. P.m. 18.

★ FLORIDA. Florida 165. 30-5360. Post. de lunes a jueves de 13 a 22. Viernes de 13 a 23. Sábados de 18.30 a 1.30. FLORIDA SEXY REVISTA. Brillante sexy revista, con renovado elenco. P.m.18.

★ LOLA MEMBRIVES. Corrientes 1590. 35-2108. Pinky presenta a Raúl Lavié, Jovita Luna y gran elenco en

ANNIE

Dir. Musical: Mike Ribas. Dir. Gral. Alfredo Ferrán. Martes a jueves a las 21. Viernes y sábados a las 20 y 23. Domingos a las 17 y 20. Loc. en vta.

★ LORANGE. Corrientes 1372. 45-7386. SOLEDAD SILVEYRA y LAUTARO MURUA en

LA MALASANGRE

De Griselda Gambaro. Dir. Laura Yusem. Mar. a vier a las 21.30. Sáb. a las 20.30 y 23. Dgos. a las 20.30. Jueves popular. Loc. en vta. con 5 días de antic. REFRIGERACION.

★ METROPOLITAN I. Corrientes 1343. 40-9816. REFRIGERACION. ADRIANGHIO, ANA MARIA CORES, VILLANUEVA COSSE y PEGGY SOL en:

DOÑA FLOR Y SUS DOS MARIDOS

Con N. Fontán, A. M. Giunta, B. Damonte y C. Fernández. Dir. J.M. Paolantonio. Mar. a juev. a las 22. Vier. y sáb. a las 21 y 23.30. Dgos. a las 20.30 y 22.30. Loc. en vta. con 5 días de antic. Bolet. de 10 a 23.

★ NACIONAL CERVANTES. Libertad 815. 45-4224. Hoy a las 21: 6 UNICAS SEMANAS "UN GUAPO DEL 900" de Samuel Eichelbaum. Con Rodolfo Bebán, Lydia Lamaison, Santiago Gómez Cou, María Concepción César y elenco. Dir. Rodolfo Graziano. Pl.: $ 60.000. Loc. en vta.

★ ODEON. Esmeralda 367. 45-3635. UN ACTO DE GRISELDA GAMBARO:

REAL ENVIDO

Con Leal Rey, Jorge Petraglia y elenco. Dir. Gral. y puesta en escena: Juan Cosín. Mar. a juev. a las 21.30 (precios populares). Vier. a las 21.30. Sáb. a las 22. Dgos. a las 21. Loc. en vta.

★ OLIMPIA. Sarmiento 777. 40-2678. Tina Serrano, Ana María Casó y Mario Paolk en:

JARDIN DE OTOÑO

De Diana Raznovich. Esc. Jorge Sadinsky. Dir. Hugo Urquijo. Mar. a vier. 21.30. Sáb. 22. Dgos. 22.30. Hoy precios populares.

★ OPERA. Corrientes 860. 35-1335. Martes 1º de marzo a las 22: Unico recital del gran cantante:

JAIRO

Acompañado por su grupo orquestal y coro. Localidades en vta. de 10 a 23 hs.

★ PARADISE. Corrientes 827. Cont. de lunes a domingos de 20 a 4. La revista sexy del desnudo: "STRIP TOTAL". Con las mujeres más excitantes de Buenos Aires.

★ PAYRO. San Martín 766. 312-5922. Hoy a las 22: "UN HOMBRE QUE..." de Luis Edelman. Dir.: Adhemar Bianchi. Con Miguel Guerberof, Alnene Tenuta y Carlos Lipsich. Loc.: $ 100.000. Aire acondicionado. Bolet. dde. las 16.

★ PLANETA. Suipacha 927. 312-9547. DEL TEATRO ABIERTO '82: "DE VICTIMAS Y VICTIMARIOS" de Aarón Korz. Dir.: José María Paolantonio. Con P. Brichta, L. Capello y elenco. Juev. (pop) a las 21.30. Vier. a las 22. Sáb. a las 22.30. Dgos. a las 21. Loc. en vta.

★ REGINA. Santa Fe 1235. 44-5470. PEPE SORIANO y EL CUARTETO ZUPAY en:

EL INGLES

La obra de Juan Carlos Gené. Música: Oscar Cardozo Ocampo y Rubén Vera. Mar. a juev. a las 21.30. Vier a las 22. Sáb. a las 21 y 23. Dgos. a las 20 (popular). Loc. en vta.

★ TABARIS. Corrientes 831. 392-8509. Décimo año consecutivo: el mayor éxito teatral argentino:

LA LECCION DE ANATOMIA

P.m.18. La obra de Carlos Mathus. Martes a jueves a las 22. Viernes y sábados a las 21.30 y 23.30. Domingos a las 21.30. Refrigeración.

VARIEDADES

★ LUNA PARK. Corrientes 99. 311-1990/5100. 32-2135/2538. LA GRAN ATRACCION INTERNACIONAL QUE SE CONVIRTIO EN COSTUMBRE EN LA FAMILIA PORTEÑA

HOLIDAY ON ICE

Funciones: Martes a viernes a las 21.15. Sábados y domingos a las 18 y 21.30. Entrada general: Mayores $ 80.000; menores $ 40.000. Niños hasta 5 años gratis. Localidades en venta en el estadio de 10 a 20, hasta con 7 días de anticipación. DOMINGO DESPEDIDA.

CINES

★ ADAN I. Corrientes 959. 393-6115. A las 13.30, 15.45, 18.15, 20.35 y 22.55:

FIREFOX

S.r. Con Clint Eastwood. A las 15.15, 18.5, 20.25 y 22.45: Notic.

★ ADAN 2. Corrientes 959. 393-5034. A las 13, 15.20, 17.40, 20.5 y 22.30:

VIAJE A LAS ESTRELLA II
LA IRA DE KAN

S.r. 15, 17.20, 19.45 y 22.10: Notic.

★ ALFA. Lavalle 842. 392-1114. A las 13.10, 15.30, 18, 20.30 y 23:

E.T.
EL EXTRATERRESTRE

S.r. Un filme de Steven Spielberg. A las 13, 15.15, 17.35, 20.5 y 22.40: Notic. Sáb. trasn. 1.15.

★ ALFIL. Corrientes 1753. 40-7575. A las 14.30, 16.30, 18.30, 20.30 y 22.30: LAS TRAVESURAS DE ARNOLD. S.r. 14.10, 16.15, 18.15, 20.15 y 22.15: Notic.

★ AMBASSADOR. Lavalle 777. 392-8700. A las 13, 15, 17, 19.5, 21.10 y 23.10;

LOS VECINOS

P.m.18. Con John Belushi y Dan Aykroyd. 14.40, 16.40, 18.45, 20.50 y 22.50: Notic. Sáb. trasn. 1.15.

★ AMERICA. Callao 1057. 41-3818. A las 14, 16.15, 18.35, 20.55 y 23.15:

EL SHOCK

P.m.18. Con Alain Delon y Catherine Deneuve. Dir. Robin Davis. A las 13.40, 15.50, 18.10, 20.30 y 22.50: Notic. Sáb. trasn. 1.20.

★ ARIZONA. Lavalle 727. 392-6967. Cont. 15.15, 19.15 y 23.15:

ADIOS, HERMANO CRUEL

P.m.18. 13, 17 y 21:

LA MUJER POSEIDA

P.m.18. Sáb. trasn. 1.20: Adiós hermano cruel.

★ ATLAS. Lavalle 869. 392-1936. A las 13.25, 15.45, 18.10, 20.35 y 23: EL SHOCK. P.m.18. 13, 15.15, 17.40, 20.5 y 22.30: Notic. Sáb. trasn. 1.25.

★ ATLAS RECOLETA. Guido 1952. 801-2006. A las 14, 16.10, 18.20, 20.40 y 23: QUE BUENA MADRE ES MI PADRE; P.m. 18. 15.50, 18, 20.20 y 22.40: Notic.

★ AVENIDA. Avda. de Mayo 675. Cont. 11, 14.20, 17.40 y 20.55: Me gusta mucho decir sí; 12.30, 16, 19.20 y 22.30: Jack, el destripador. P.m.18.

★ BIARRITZ. Suipacha 482. 392-0356. A las 13.10, 15, 17, 19, 21.5 y 23.10: LA VIDA CONTINUA. P.m.18. 13, 14.50, 16.40, 18.40, 20.45 y 22.50: Notic. Sáb. trasn. 1.30.

★ BROADWAY. Corrientes 1155. 35-2345. A las 13.35, 15.15, 17.5, 19, 21.5 y 23.10:

LOS LEONES SE DIVIERTEN

S.r. Dir. Noel Marshall. A las 16.55, 18.50, 20.45 y 22.50: Notic. Sáb. trasn. 1.10.

★ CALLAO. Callao 27. 40-1898. A las 15.15, 17.15, 19.15, 21.15 y 23.15: LOS FIERECILLOS SE DIVIERTEN. S.r. 14.50, 16.50, 18.50, 20.50 y 22.50: Notic. Sáb. trasn. 1.15.

★ CAPITOL. Santa Fe 1848. 44-2379. A las 14.30, 17.15, 20 y 22.50: EL BARCO. S.r. 14.5, 16.45, 19.30 y 22.20: Notic. Sáb. trasn. 1.25.

★ CERVANTES. Belgrano 1820. 38-2698. Cont. 15, 18.50 y 22.45: TIEMPO DE REVANCHA; 17 y 20.50: PLATA DULCE. P.m.18.

★ CINEMATECA ARGENTINA. Sarmiento 2255. 48-2170. A las 18, 20.30 y 23: Un matrimonio, de Robert Altman con Vittorio Gassman. P.m.18. Sab. y dgo. Hair.

★ CINEMA UNO. Suipacha 460. 392-1112. A las 13.5, 15, 17, 19, 21.5 y 23.15:

¿DONDE ESTA EL DOCTOR?

P.m.14. Con Michel McKean y Sea Young. Dir. Garry Marshall. A las 14.40, 16.40, 18.40, 20.45 y 22.50: Notic. Sáb. trasn. 1.30.

★ CONCORDE. Lavalle 925. 35-1850. A las 12.50, 14.45, 16.40, 18.45, 20.55 y 23.10:

SOLOS EN LA MADRUGADA

P.m.18. A las 18.35, 20.40 y 22.50: Notic. Sáb. trasn. 1.30.

★ COSMOS 70. C'tes 2046. 49-0862. A las 13.35, 15.25, 17.20, 19.15, 21.10 y 23.10:

SOLOS EN LA MADRUGADA

P.m.18. Con José Sacristán y Fiorella Faltoyano. Dir. José Luis Garci.

★ ELECTRIC. Lavalle 836. 392-1846. Continuado desde las 13: EMMANUELLE; LUNA DE MIEL PARA TRES; ENFERMERA DE DIA. P.m.18.

★ EMPIRE. H. Yrigoyen 1934. 47-8770. Cont. 15.10, 18.30 y 21.50: EL PADRINO. P.m.14.

★ GAUMONT. Rivadavia 1635. 40-3050. A las 14.10, 16.55, 20 y 22.50: ANNIE. S.r. 16.30, 19.30 y 22.30: Notic.

★ GRAN REX. C'tes 857. 392-8000. REFRIGERACION. A la 13, 14.40, 16.45, 18.50, 21 y 23.15:

LA MUJER DE MI AMIGO

P.m.18. Con Sydne Rome y María Rosa Omaggio. Dir. Juan Bosch Palau. 16.25, 18.30, 20.40 y 22.50: Notic. Sáb. trasn. 1.30.

★ GRAND SPLENDID. Santa Fe 1860. 44-0808. A las 14, 16.40, 19.30 y 22.20: EL LEON DEL DESIERTO. P.m.18. 16.15, 19.5 y 21.55: Notic.

★ GRAN VICTORIA. Av. de Mayo 882. 34-1493. Continuado de 8 a 3: BOQUITAS PINTADAS; FURIA EN LA ISLA; LA BESTIA DESNUDA. P.m.18.

★ IDEAL. Suipacha 378. 35-3300. A las 14.20, 16, 20, 18.20, 20.25 y 22.30: MI AMIGO EL PUMA. S.r. 14, 16, 18, 20.5 y 22.10: Notic. Sáb. trasn. 1.

★ IGUAZU. Lavalle 940. 393-9931. A las 13.25, 15.45, 18.10, 20.35 y 23:

GRAND HOTEL EXCELSIOR

S.r. Con Adriano Celentano y Enrico Montesano. 13.10, 15.25, 17.50, 20.15 y 22.40: Notic. Sáb. trasn. 1.30.

★ LARA. Av. de Mayo 1225. 38-6966. Cont. 14.30, 18.30 y 22.35: ALL THAT JAZZ; 16.40 y 20.45: KRAMER vs KRAMER. P.m.18. Sáb. trasn. 1.10: Led Zeppelin en: La canción es la misma.

★ LEOPOLDO LUGONES. Corrientes 1530. 46-8611. A las 15, 17, 19 y 23: "Cuarto de hotel". Dir. Mario Monicelli. Con Vittorio Gassman y Mónica Vitti. P.m.14. Sáb. y Dom.: Ese oscuro objeto del deseo, de Luis Buñuel.

★ LIBERTADOR. Ctes. 1334. 40-7443. A las 13.20, 15, 17, 19, 21.10 y 23.15:

EN LA QUIETUD DE LA NOCHE

P.m.14. Con Roy Scheider y Meryl Streep. A las 16.40, 18.45, 20.50 y 22.55: Notic. Sáb. trasn. 1.15.

★ LOIRE. Corrientes 1524. 49-1900. A las 13, 15.20, 17.50, 20.20 y 22.50:

VICTOR-VICTORIA

P.m.18. Con Julie Andrews y James Gardner. A las 15.10, 17.40, 20.10 y 22.40: Notic. Sáb. trasn. 1.15.

★ LORANGE. Ctes. 1372. 45-7386. VER INFORMACION EN CARTELERA DE TEATROS.

★ LORCA. Corrientes 1428. 40-5017. A las 13.40, 15.35, 17.30, 19.25, 21.20 y 23.15:

MI PLANTA DE NARANJA LIMA

Libro de José Mauro. S.r. 15.15, 17.10, 19.5, 21 y 22.55: Notic.

★ LORENA. Corrientes 1551. 46-7501. A las 13, 15.20, 17.50, 20.20 y 22.50:

NACE UNA ESTRELLA

P.m.18. Con Barbra Streisand y Kris Kristofferson. 15.10, 17.40, 20.10 y 22.40: Notic. Sáb. trasn. 1.15.

★ LOS ANGELES 1. Corrientes 1770. 40-3742/45-2405. A las 13, 14.40, 16.20, 18, 19.40, 21.20 y 22.50:

LOS ARISTOGATOS

S.r. Hablada en castellano. A las 14.30, 16.10, 17.50, 19.30, 21.10 y 22.40: Notic.

★ LOS ANGELES 2. Corrientes 1770. 40-3742. A las 13.40, 15.30, 17.20, 19.10, 21 y 22.50:

LAS MEJORES AVENTURAS DE LA VIDA REAL

S.r. Hablada en castellano. A las 13.30, 15.20, 17.10, 19, 20.50 y 22.40: Notic.

★ LOSUAR. Corrientes 1743. 40-6100. A las 13.30, 15.50, 18.15, 20.40 y 23.5:

E.T.
EL EXTRATERRESTRE

S.r Un filme de Steven Spielberg. A las 15.35, 18, 20.25 y 22.50: Notic. Sáb. trasn. 1.15.

★ LUXOR. Lavalle 669. 392-3893. A las 13, 15.15, 17.45, 20.15 y 22.55:

NACE UNA ESTRELLA

P.m.18. Con Barbra Streisand y Kris Kristofferson. 17.35, 20.5 y 22.40: Notic. Sáb. trasn. 1.15.

★ METROPOLITAN 2. Corrientes 1343. 40-1064. A las 14.15, 16.20, 18.25, 20.30 y 22.35: MI AMIGO EL PUMA. S.r. 16, 18.5, 20.10 y 22.15: Notic.

★ MONUMENTAL. Lavalle 780. 393-8865. A las 13.40, 15.55, 18.15, 20.40 y 23:

EL ENIGMA DE OTRO MUNDO

P.m.14. Un filme de John Carpenter. A las 13.20, 15.35, 17.55, 20.20 y 22.40: Notic. Sáb. trasn. 1.15.

★ MULTICINE. Lavalle 750. Cont. de 8.30 a 24. Sáb. y dgos. desde las 13. Sáb. trasn. P.m.18: NINA; CONFESIONES DE UN SADICO; CARNADA HUMANA; LOS ANGELES DE JESSIE.

★ NORMANDIE. Lavalle 861. 392-1000. A las 13, 15.30, 18, 20.30 y 23: HOSPITAL DEL TERROR. P.m.18. 15.10, 17.40, 20.10 y 22.40: Notic. Sáb. trasn. 1.15.

★ OCEAN. Lavalle 739. 392-1515. A las 13, 15.20, 17.45, 20.20 y 22.55 EL BARCO. S.r. 15.10, 17.30, 20 y 22.35: Notic. Sáb. trasn. 1.30.

★ OPERA. Corrientes 860. 35-1335. A las 12.5, 14.40, 17.20, 20.10 y 23 EL LEON DEL DESIERTO. P.m.18. 14.30, 17.10, 19.55 y 22.45: Notic. Sáb. trasn. 1.30. Recital de JAIRO, ver información en Cartelera de Teatros.

★ PARAMOUNT. Lavalle 845. 392-9999. A las 13.10, 15, 16.50, 19, 21.10 y 23.20:

1980:
LOS GUERREROS DEL BRONX

P.m.14. Con Vic Morrow y Christopher Connelly. A las 14.45, 16.35, 18.25, 20.35 y 22.45: Notic. Sáb. trasn. 1.30.

★ PARIS. Lavalle 769. 392-2016. A las 14.50, 17.40, 20.30 y 23.20: REPORTAJE A LAS COLEGIALAS; 13.20, 16.10, 19 y 21.50: KAMASUTRA. P.m.18. Sáb. trasn. 1.10: Reportaje a las colegialas.

★ PLAZA. Corrientes 939. 392-7577. A las 13.10, 15.10, 17.10, 19.10, 21.10 y 23.20: LOS FIERECILLOS SE DIVIERTEN. S.r. 14.50, 16.50, 18.50, 20.50 y 22.50: Notic. Sáb. trasn. 1.30.

★ PREMIER. Corrientes 1565. 46-2113. A las 14.10, 16.20, 18.30, 20.45 y 23:

HOSPITAL DEL TERROR

P.m.18. Con Lee Grant, William Shatner y Linda Purl. 16, 18.10, 20.35 y 22.40: Notic.

★ PETIT PREMIER. Corrientes 1565. 46-2113. A las 14.45, 16.30, 18.15, 20, 21.45 y 23.10:

LA VIDA DE EVA PERON

S.r. Un filme documental y testimonial. Dir. Carlos Luis Serrano.

★ REAL. Esmeralda 425. 392-3600. A las 13.40, 15.30, 17.20, 19.10, 20.45 y 22.20: GULLIVER EN EL PAIS DE LOS ENANOS. S.r. 13.30, 15.10, 17, 18.50, 20.30 y 22.10: Notic.

★ SALA UNO. B. Sur Mer 549. 88-9420. A las 14.50, 17.15, 19.45 y 22.10: LA GRAN COMILONA, con P. Noiret y M. Mastroianni. P.m.18. 14.30, 17, 19.25 y 21.55: Notic. Sáb. trasn. 0.30.

★ SANTA FE I. Santa Fe 1947. 44-8980. A las 13.50, 16.10, 18.30, 20.50 y 23.10:

E.T.
EL EXTRATERRESTRE

S.r. Un filme de Steven Spielberg. 13.30, 15.50, 18.10, 20.30 y 22.50: Notic.

★ SANTA FE II. Santa Fe 1947. 44-8980. A las 13, 15.20, 17.40, 20.10 y 22.50:

VICTOR-VICTORIA

P.m.18. Con Julie Andrews y James Gardner 20 y 22.30: Notic. Sáb. trasn. 1.30.

★ SARMIENTO. Lavalle 852. 392-3338. A las 13, 15, 17, 19, 21 y 23.10: LOS FIERECILLOS SE DIVIERTEN. S.r. 14.40, 16.40, 18.40, 20.40 y 22.45: Notic. Sáb. trasn. 1.15.

★ SELECT LAVALLE. Lavalle 921. 35-0235. Cont. 13.45, 17.30 y 21.10: BUENOS AIRES ROCK; 15.25, 19.10 y 22.50: PLATA DULCE. P.m.18. Sáb. trasn. 0.50: Buenos Aires rock.

★ STUDIO. Santa Fe 2541. 821-5845. A las 14, 16.10, 18.25, 20.40 y 22.55:

LA AMANTE
DEL TENIENTE FRANCES

P.m.18. Con Meryl Streep. 16, 18.15, 20.30 y 22.45: Notic. Sáb. trasn. 1: HAIR.

★ SUIPACHA. Suipacha 442. 392-1195. A las 13, 14.50, 16.55 19, 21.5, 23.10 y sáb. trasn. 1.15: UN TOQUE DE DISTINCION. P.m.18. 16.40, 18.45, 20.50 y 22.55: Notic.

ALMAGRO

★ BIOGRAFO UNO. Corrientes 4636. Cont. 17.45, 20 y 22.15: E.T. El extraterrestre; 19.45 y 22: Notic. S.r.

★ PALACIO DEL CINE. Rivadavia 3636. 982-4818. Cont. 14.30, 18.30 y 22.30: Hospital del terror; 16.20 y 20.20: La chica de oro. 14.15, 18.15 y 22.15: Notic.

★ ROCA. Rivadavia 3753. 812-1517. Cont. 14, 18.15 y 22.30: El león del desierto; 16.20 y 20.35: Tres hombres para matar. P.m.18.

BELGRANO

★ CABILDO. Av. Cabildo 2347. 784-3852. Cont. 14.15, 16, 17.45, 19.30, 21.15 y 23.10: ¿Dónde está el doctor? P.m.14.

★ FANTASY. Cabildo 685. 771-0686. A las 14.30, 17.5, 19.40 y 22.10: Notic. y Annie. S.r. Sáb. trasn. 1.15: All that jazz.

★ G. SAVOY. Cabildo 2829. 781-6500. Cont. 15.30, 18, 20.30 y 23: E.T. El extraterrestre; 15, 17.30, 20 y 22.30: Notic. S.r. Sáb. trasn. 1.15.

★ LIDO. Av. Cabildo 3241. Cont. 14.30, 18.45 y 22.30: Los incorregibles de vacaciones; 16.30 y 20.35: Dale más duro Trinity. S.r.

★ MIGNON. Juramento 2433. 784-3899. Cont. 14.25, 16.30, 18.40, 20.50 y 23: El shock; 16.10, 18.20, 20.30 y 22.40: Sáb. trasn. 1. P.m.18.

BOEDO

★ CUYO. Boedo 858. 97-6975. Cont. 16.10, 19.40 y 23.15: Los fierecillos se divierten; 14.15, 17.40 y 21.15: El profesor tirabombas. S.r. Sáb. trasn.

★ GRAN SAN JUAN. San Juan 3246. 97-4293. Cont. Pubertad... el sexo y las adolescentes; Crazy Horse de París; Cuentos para después de cenar. P.m.18.

★ LOS ANDES. Boedo 777. 97-4233. Cont. 15.55, 19.40 y 23.15: El shock; 14.15, 17.45 y 21.25: Como perder una esposa y encontrar una amante. P.m.18.

★ N. PALACE. San Juan 2461. 941-1723. Cont. 14.30, 16.40, 18.40, 20.50, 23 y sáb. trasn. E.T. El extraterrestre. S.r.

CABALLITO

★ MORENO. Rivadavia 5050. 90-4303. Cont. 15, 18.50 y 22.30: La mujer de mi amigo; 16.40 y 20.30: Camarera de hotel. P.m.18.

COLEGIALES

★ ARGOS. F. Lacroze 3455. 854-0673. Cont. dde. las 15: El león del desierto; Tres hombres para matar. P.m.18. Notic.

★ ATALAYA. Córdoba 4633. 773-0700. Cont. 15.50, 19.10 y 22.30: Los cazadores del arca perdida; 14.30, 17.50 y 21: El super festival de Tom y Jerry. S.r. Sáb. trasn.

★ RIALTO. Córdoba 4287. 86-8764. Cont. 15, 18.50 y 22.30: Tiempo de revancha; 17 y 20.50: Plata dulce. P.m.18.

FLORES

★ CONTINENTAL. Carabobo 945. 631-2218. Cont. dde. las 14.20: Amigos y amantes; La calle de las muñecas. P.m.18. Sáb. trasn.

★ FENIX. Rivadavia 7802. 612-8858. Cont. dde. las 15.15: Mi amigo el puma; Corazón. S.r.

★ GRAN RIVADAVIA. Rivadavia 8636, 69-1356. Cont. dde. las 14.45: Cupido motorizado; El zorro y el sabueso. S.r.

★ GRAND PRIX. Gaona 3263. 59-2551. Cont. 15.40, 19.30 y 23.10: El shock; 17.30 y 21.15: Hace demasiado tiempo que te amo. P.m.18.

★ LOPE DE VEGA. Lope de Vega 1744. 567-4343. Cont. 14.30, 16.30, 18.30, 20.30 y 22.40: E.T. El extraterrestre. S.r.

★ PUEYRREDON. Av. Rivadavia 6871. 612-0389. Cont. dde. las 15.30: El león del desierto; Tres hombres para matar. P.m.18.

★ SAN JOSE. Rivad. 7350. 611-5989. Cont. dde. las 14: La posefda; La enfermera de día; Operación sexo. P.m.18.

★ SAN MARTIN. Av. Rivadavia 7060. 612-5416. Cont. dde. las 13.30: El regreso del puño de la serpiente; El animal. Sáb. trasn. P.m.18.

LINIERS

★ GRAN LINIERS. Avda. Gral. Paz. 44. Cont. 13.50, 16, 18.10, 20.20 y 22.35: E.T. El extraterrestre; 15.50, 18, 20.10 y 22.20: Notic. S.r.

★ GRAN ODEON. Montiel 160. 641-7673. Cont. 15, 18.40 y 22.20: Los fierecillos se divierten; 16.45 y 20.30: El profesor hippie. S.r.

★ MARTIN FIERRO. Avda. Gral. Paz 47. Cont. 14.15, 18.25 y 22.30: Nace una estrella; 16.30 y 20.40: Las adolescentes. P.m.18.

MATADEROS

★ ALBERDI. Juan B. Alberdi 6169. 68-0496. Cont. 14.55, 18.45 y 22.20: El shock; 16.50 y 20.35: Como perder una esposa y encontrar una amante. P.m.18.

★ EL PLATA. J. B. Alberdi 5751. 68-1118. Cont. 16.5, 19.40 y 23.10: Los fierecillos se divierten; 14.15, 17.40 y 21.15: El profesor tirabombas. S.r.

★ GRAN LUGANO. Murguiondo 4062. 601-3457. Cont. 14.45, 18.40 y 22.30: Los leones se divierten; 16.30 y 20.30: Mientras el cuerpo aguante. S.r.

ONCE

★ LORIA. Rivadavia 3058. 87-1436. Cont. 16.30, 19.50 y 23.5: Reportaje a las colegialas; 14.45, 18.10 y 21.30: Ultraje en la cárcel de mujeres. P.m.18.

★ MAJESTIC. Pueyrredón 230. 87-9636. Cont. 16, 19.40 y 2325: La mujer de mi amigo; 14.10, 17.50 y 21.35: Camarera de hotel. P.m.18. Sáb. trasn. 1.25.

VILLA DEL PARQUE

★ BERNASCONI. M. Sastre 3195. 50-6462. Cont. 14.50, 18.35 y 22.20: El shock; 16.50 y 20.35: Rumor de guerra. P.m.18.

★ PARQUE. Cuenca 3250. 50-4448. Cont. dde. las 14.30: Los incorregibles de vacaciones; Eran diez indiecitos. S.r.

VILLA DEVOTO

★ ACONCAGUA. Av. Gral. Mosconi 3260. 571-5208. Cont. dde. las 14.40: Z; Sálvese quien pueda. P.m.18.

★ EUROCINE. Nueva York. 3334. 50-1443. Cont. 15.30, 19.10 y 22.45: ¿Dónde está el doctor? 17.20 y 20.50: Los 39 escalones. P.m.14.

VILLA URQUIZA

★ 25 DE MAYO. Triunvirato 4438. 51-1859. Cont. 14.40, 18.30 y 22.30: Los fierecillos se divierten; 16.35 y 20.35: El profesor tirabombas. S.r.

★ GRAN URQUIZA. Bauness 2506. 51-2135. Cont. dde. las 14.30: Reportaje a las colegialas; Ultraje en la cárcel de mujeres. P.m.18. Sáb. trasn.

GRAN BUENOS AIRES

★ AVELLANEDA. Colonial. Week end salvaje; Los cuentos de Jaimito; La mujer policía de la división moralidad. P.m.18.

—Gral. Roca. La fuerza de los Cinco; Regreso de la cámara 36 de Shaolin; La furia del dragón.

—Malpú. E.T. El extraterrestre. Notic. S.r.

—Mitre. Butch Cassidy; Conan, el bárbaro. S.r.

—San Martín. Los fierecillos se divierten; La discoteca del amor. S.r.

★ BELLA VISTA. Gran Pacífico. Los fierecillos se divierten; El profesor tirabombas. S.r.

★ CIUDAD DE SAN MIGUEL. Mayo. La mujer de mi amigo; El dragón nunca muere. P.m.18.

—San Miguel. Tiempo de revancha; Plata dulce. P.m.18.

★ CIUDADELA. Nvo. Ciudadela. La profesora de ciencias naturales; Los desvíos del sexo; Las vírgenes del amor. P.m.18.

★ LA TABLADA. Martín Güemes. Los fierecillos se divierten; La discoteca del amor. S.r.

★ LOMAS DE ZAMORA. Avenida. La vida continua; Cuentos para después de cenar. P.m.18.

—Coliseo. La mujer de mi amigo; Camarera de hotel. P.m.18.

—Español: Plata dulce; Tiempo de revancha. P.m.18.

—Gran Lomas. Los fierecillos se divierten; El profesor tirabombas. S.r.

★ MORON. Achával. Rocky III; Misión espacial; Moonraker. S.r.

—Morón. La mujer de mi amigo; Emmanuelle amor en primera clase. P.m.18.

★ QUILMES. Cervantes. Los fierecillos se divierten; Los fierecillos se divierten. S.r.

—Moderno. La mujer de mi amigo; Camarera de hotel. P.m.18.

★ RAMOS MEJIA. Gran Belgrano. Los fierecillos se divierten; El profesor hippie. S.r.

—San Martín. E.T. El extraterrestre. Notic. S.r. Sáb. trasn.

★ SAN ANTONIO DE PADUA. Gran Sarmiento. 1990: Los guerreros del Bronx; El último tiburón. P.m.18.

★ SAN MARTIN. Ateneo. ¿Dónde está el doctor? 39 escalones. P.m.14.

—Gran Plaza. Los fierecillos se divierten; La discoteca del amor. S.r.

CRONICA, Edición de la Tarde. Registro de la Propiedad Intelectual Nº 188.180. Director: Ricardo Gangeme.
Redacción, Administración y Publicidad: Azopardo y Garay. Teléfonos: 361-1001/1051.

Torres se le va por la punta a R. Gómez en una hábil maniobra.

Alfredo Gómez trata de salir del encierro a que lo están sometiendo...

SE SACARON CHISPAS

Las renovadas ansias de observar a sus equipos favoritos, luego de las vacaciones, hicieron que numerosos espectadores, se llegaran hasta el estadio de J.A. García y Boyacá, para ver de cerca a las nuevas figuras que presentarían Italiano y Atlanta. Los "azurros" que volvían a jugar de locatarios en campo de Argentinos, no hicieron grandes incorporaciones para este torneo. Los "bohemios" se desprendieron de algunos hombres, trayendo nombres importantes para la divisional. Las expectativas previas eran muchas, los jugadores tenían la oportunidad de demostrar que el soberano tenía razón en elegir este partido.

Primeros instantes de juego parejo.

Al minuto, perdió Piaggio el esférico, aprovechó Seppaquercia que remató y obligó a Domínguez a echar al corner.

La réplica no se hizo esperar, Villagra dejó atrás a su marcador, salió Albariño, alcanzó a tocarlo con la punta del botín cayendo el puntero dentro del área, pero el árbitro hizo continuar el juego. Luego comenzó un mejor trabajo del Sportivo Italiano.

Sobre 5 minutos, falla técnica de Lanari. Ejecutó Bianchini para Espala, eludió a un rival, remató y el balón que rebotó en la barrera fue despejado por D. Díaz.

Predominio a cargo de los "azurros", con buen trabajo de Alvarez y Alfredo Gómez.

Precisamente éste jugador, a los 7 minutos, combinó con Seppaquercia, ingresó al área pero se interpuso Latreite y restó el peligro.

Y sobre los 9 minutos, **ESPALA... ATLANTA: R. Gómez se fue por su andarivel, cedió a Jones, devolución para el marcador que ingresó al área y Trezeguet lo derribó. Penal. Tiró Espala en forma fuerte y baja a la izquierda de Lanari abriendo el marcador.**

Atlanta, que había mantenido una posición expectante, consiguió la apertura del score.

Ya en los 11 minutos, fue amonestado Ríos por fuerte infracción en perjuicio de Bianchini.

Las réplicas de la visita eran en ciertos momentos demoledoras. Como a los 13 minutos, en que R. Gómez hizo pase rápido para Torres, que alargó para Milano por izquierda, se interpuso D'Alegre y pudo restar al corner.

Italiano tratando de acercarse a la valla defendida por Domínguez. En el cuarto de hora, Bianchini para Villagra; pretendió rechazar Trezeguet, la pelota quedó en poder del hombre de Atlanta; medio centro que pegó en Trezeguet y se fue al corner.

Los avances locales eran ahora más continuos, pero a veces algo desordenados, lo que permitía la labor de la defensa de Atlanta.

A los 28 minutos, **CON LAS MANOS... NO: Alfredo Gómez dio a Seppaquercia ingresó en el área, Piaggio pretendió desviar la trayectoria del esférico con sus manos. Penal. Lo hizo efectivo Seppaquercia bajo y a un costado de Domínguez que nada pudo hacer.**

Se jugaban los 35 minutos, **¡QUE BOHEMIA!: jugada individual de Torres que cedió a Espala, éste dejó dos rivales en el camino, entregó para Villagra, que realizó un amague dejando fuera de acción a Trezeguet y con remate bajo y esquinado sacó diferencias.**

Final parcial favorable a la gente de Villa Crespo por mayor sapiencia.

LOS EQUIPOS

ITALIANO: Lanari; Trezeguet, Albariño, D'Alegre, Ríos, D.Díaz, Seppaquercia, Alvarez, Castro, A.Gómez y Cabrera. A.S.: Polito. D.T.: A.D'Accorso. S.C.: Herrera, Bergesio, Bolado y Valdivia.

ATLANTA: Domínguez; Piaggio, R. Gómez, Raffaelli, Jones, Latreite, Villagra, Bianchini, Espala, Torres y Milano. AS: Rodas. DT: López-Caballero. SC: Zille, Roldán, y L. Díaz y Paz.

Arbitro: J.Rolando

Cancha: Argentinos

● SEGUNDO TIEMPO

Como era de esperar, Italiano desde el mismo reinicio, se plantó en la ofensiva, tratando de alcanzar el empate.

Atlanta resistiendo bien, lanzando punzantes contragolpes que mostraban algunas desinteligencias en la última línea "azzurra".

El público contento por el buen espectáculo brindado por ambos equipos.

El partido finalizó así:

ITALIANO	ATLANTA
2	3

- OLGA ZUBARRY SE CONVERTIRA EN SUEGRA
- NELLY MEDEN SE RADICA EN MARZO AQUI.
- "28 MILLONES" SE LLAMARA "60 MINUTOS"
- EL REFRITO DE "EL RAFA", SIN AUDIENCIA

La onda de hijas casaderas de los famosos sigue poblando a la perfumada colonia. A los anuncios de las bodas de las hijas de María Concepción César y "Su" Giménez (la de ésta **aún no del todo confirmada) se une la de la hija mayor** de Olga Zubarry, **la angelical.** Mariana Garate, tal su nombre, **se desposará en la segunda mitad del año.** Su progenitora **le obsequiará con inmueble sito a dos cuadras de Arenales y Canning,** donde habitan. A su vez, el doctor Juan Carlos Garate, cónyuge **desde 1963** de doña Olga, **le regaló a ésta un rodado 0 kilómetro de tono beige** que reemplazó a la camioneta colorada que manejó durante mucho tiempo la citada actriz. **Tableau.**

● SE QUEDA AQUI

Para el 5 del venidero mes se confirmó **la radicación definitiva** en su patria, o sea Argentina, de Nelly Meden, la **que se afincó en México 16 años atrás.** Doña Nelly **vendió inmueble y rodado** que tenía en la capital charra. Aquí **comprará una vivienda** y tratará de ponerse a trabajar. Por ahora vivirá con su parentela que habita inmueble sito en la zona del Once. **¡Welcome!**

● POBLACION

Se sabe que se tiene el propósito **de cambiarle el nombre** a "60 minutos" **(el mismo fue copiado de un envío yanqui** por Carlos Montero, en **1979).** El nuevo rótulo sería el de **"28 millones"** (por la cantidad de población de argentinos).

Se agregará como conductor del mismo el periodista apodado "Robert Mitchum". Del mismo acaba de renunciar (como se sabe) Horacio Larrosa en su condición de productor. Se dice que su nueva actividad tanto podría estar al lado de don Montero en la productora donde éste se instaló en la gerencia de un canal del interior. **Se verá.**

● CALAMITOSO

Calamitosamente camina **el refrito** de "El Rafa". **Apenas 0,8 y 0,8** obtuvo el martes 15 demostrando que **no cuenta con audiencia.** El jueves 17 consiguió **algo más** o sea **1,2 y 1,2** lo cual **no es mucho. No le va demasiado mejor** A "A todo nueve" que camina antes que el telenovelón emitido antes en los años '81 y '82. Obtuvo **2,8 para descender a 1,6 y 2,4 también para bajar a 1,6** en los mismos días. En **oposición** a los mismos **se nota el incremento** conseguido por "Cine de siempre" en base a viejas cintas **muchas veces proyectas.** "Las campanas de Teresa" **(1956 - 57)** hizo **5,9, 7,1 8,7** y **9,1** en sus cuatro medias horas. Y "El hombre que debía una muerte" **(1954), 9,2, 9,6, 10,8** y **10,8.** La habilidad de Jorge Jacobson en los relatos y reportajes, **con su natural sobriedad,** realzan el cometido. El ciclo **continuará en marzo y tal vez en abril.** Pero **se torna difícil** que siga todo el año. **¿Por qué no?**

● FIN DE PERIPLO

Para la fecha se esperaba el arribo, **procedente de Nueva York,** de **la conservada** Amelia Bence. La citada estuvo en aquella ciudad tratando de adquirir algún envío **(dólares mediante)** para darlo a conocer en ésta. Su periplo abarcó también Lima adonde **la convidó su ex pareja,** el allí radicado **(desde hace una década)** Osvaldo Cattone, doña Amelia comenzará a laborar de inmediato en ciclo del canal de San Juan y Lima. **¡Toc, toc!**

● ¿CORREN COPRODUCCIONES?

Se teme, ahora, que **se puedan cumplimentar las coproducciones** que habían sido dejadas sin efecto en febrero del año pasado. Varios programas se están bosquejando en base a esa fórmula que rompe con los esquemas de los topes salariales **(ahora de 50 millones).** El hecho reside en que la renuncia del titular de la SIP (efectuada en la antevíspera) pueda originar una vuelta al sistema de abolición de producciones privadas en el área televisiva. Pero hasta ahora ello **es un trascendido.**

● "CORCHITO" EN CINTA

Ahora tendremos **el corchito erótico,** o sea a "Vero", Castro **en cinta.** O sea que se verá en Baires su primera vista que no es otra que **"El gran amor de Verónica"** anunciada para el jueves venidero. Un tema folletinesco marca la trama que **no tiene nada que ver con el título.** Una argentina, Berta Moss, **23 años afincada en México,** acompaña a la señora Castro.

● VIDEOCOSAS

Desde el miércoles colocarán serial en el canal leonino. Se trata de "Kolchac" (Cazador nocturno) aventuras de un periodista (Darrin McGavin, el ex Mike Hammer de la TV) que investiga espeluznantes casos policiales. **¿Habrá mucha violencia?** ● Pasado mañana se volverá a ver en TV, luego de dos décadas sin ser pasada, **"Rigoberto" (1945)** con una **inolvidable** labor a cargo de Enrique Serrano, **el más grande comediante que tuvo el cinema nacional.**

● PARTE MEDICO

Lolita Torres, **la salerosa,** sufrió de **baja presión.** Julia Sandoval, **la mercantilista,** pilló **constipado.** Homero Cárpena, **el ex malvado,** padece de **gastritis.** Carlos Fiorit, **el funcional,** se quedó **mudo** y Osvaldo Terranova, **el epicúreo,** sufre de **presión emocional** que le dicen. Como se ve, aires de mufa pueblan por Marpla. **Que manden ruda macho.**

● EXTENSION

Hasta fines de marzo continuarán en Marpla, Minguito (o sea Juan Carlos Altavista, **el prudente).** Habrá en el inminente mes cambio ya que al terminar su compromiso el espectáculo de reducto que ocupa don Altavista irá de jueves a domingos. **¡Cling!**